(明治[illegible]第三種郵便物認可)

盛京時報

陰曆丙子六月十一日
昭和十一年七月廿八日
西曆一千九百卅六年

時論

中國銀行業的新趨向 (彥)

中國商業銀行。自從經過了去年的金融恐慌。很多已經縮小範圍了。最近在放欵與組織的方式上。還有着一種新的趨向。

商業銀行的放欵。在工商方面因近年工商業的衰落。早已感覺了困難。在投機方面。又因通貨管理以後。難求有利的發展。在這種情形之下。銀行爲減輕放欵責任起見。對於資金的運用。數額力求其分散。放欵的對象。則從工商轉移到農村與政府建設事業。最近江浙春蠶銀團漁業銀團等的組織即是一例。

至於銀行的組織。則漸漸的在由分散而趨向於集中了。前幾年的商業銀行。差不多是日增月盛的。但力量的微薄。人材的分散。却是免不了的事。最近的趨向。比較性質相同的銀行。如中匯與江浙銀行江蘇與綢業銀行是在進行合併了。合併後業務的進行怎樣。雖不可知。但就集中力量這一點說來。是値得稱許的。

放欵對象趨向於農村及國家建設事業。就國民經濟的觀點說來。當然是對的。但應該注意者。以今日工商業的衰落。固然不容易輕言投資。可是工商業的衰落。乃環境使然。所以如何用力量幫助工商業從黑暗中掙扎出來。仍是金融業者的一部份責任。關於農村或農產品的放欵。我們以爲放欵者應該同時注意到商業環境。過去的絲茶放欵。往往引起過額放欵的弊害。其結果造成農產品價格的暴跌。而陷農民及本身於不利的地位。至於協助政府建設事業。其利息雖仍轉嫁於一般國民。但比較前幾年的利用公債的重利盤剝。當然是不可同日而語了。

商業銀行合併以後。力量加厚。業務上的發展計劃。自亦容易實施。我們對於這些銀行此後的業務計劃。有着兩個小小的希望。(一)集團中每一銀行最好是分別認定了目標去做。如此則分工既細。觀察也可以周到。(二)過去許多商業銀行。開辦時因着資金的限制。大多數集中在上海的一角。形成了都市金融的獨特膨脹。合併以後。如果因各種關係。脫離不了都市。也希望多分些力量到內地去。以盡調劑金融的責任。

羅迦諾會議 邀請德意參加

三國商洽結果發表公報

倫敦訊云、英法比三國談話頃於午後六時十五分宣告結束、當即議決立即邀請意德兩國參加未來五國會議、此項會議、當在比京舉行、其日期則俟接得意德兩國政府提出復文之後、再行決定、大約當在國聯大會會期前後、至於英國前向法比兩國所提供之保證、即解決歐局之辦法、苟一日不能成立此項保證、即當一日繼續有效、他日五國會議如何進行、固所不論、關於此層、聞英國業已接受照辦矣、至關於但澤自由市問題、則三國談話未予提及云、談話結束後、於午後七時十五分發表正式公報、全文如下、

英法比三國代表本日在倫敦集會、對於本年三月十九日羅迦諾公約各簽字國第一次會議所商定之辦法、同月三十一日德元首希特拉所提出之和平方案、以及四月八日法國政策所提出之和平計畫、均經加以顧及、當即獲得結論五點如下、(一)歐洲全體國家所努力之處、其主要目標端在成立一般性質之解決辦法、藉以鞏固和平、(二)如欲獲致此項解決辦法、必須所有關係各國、自由合作始克有濟、反之、歐洲各國若果分成集團、互相對峙、則不論分裂狀態、係屬表面、抑或實際、其於解決歐洲問題、害莫甚焉、(三)英法比三國政府因此認爲亟應採取各種步驟、俾俟適當時機蒞臨之際、即當由羅迦諾公約五簽字國舉行會議、此項會議之第一職責、端在商訂新協定、以代替羅迦諾公約、庶幾由關係各國通力合作之途徑、解決德國行動所釀之局勢、(四)三國政府爰擬與意德兩國政府進行洽商、促其參加此項會議、(五)他日五國會議若有進展、則凡屬關係歐洲和平之他種問題、亦當提付研究、因此五國會議討論範圍自須加以擴大、俾便其他關係各國通力合作、而使各該問題較易解決、此固歐洲和平事業之所繫也云云、

據消息靈通人士頃聲稱、上項公報詞句、三國代表午前集會時、即已商定、至午後集會所討論者則以英國刻向法比兩國所提供之保證、最爲注重、據聞法國總理李昂伯倫堅主未來五國會議萬一失敗、即使德國以失敗之責諉諸法國、此項保証亦應繼續有效、英國政府當已加以接受、關于此層、五國會議苟能成立妥協、一如現所希望者、則保証云云即可自動解決、而不成爲問題矣、三國談話既告結束、各該國政府現已分令駐羅馬柏林大使、同時以上項公報錄送意德兩國政府、並請其參加五國會議、比總理萬齊蘭、外長斯巴克已於今晚十一時首途返國、法總理李昂伯倫、外長台爾博斯、則明日午刻尙須出席該國大使館宴會、屆時英國閣員亦當與宴、擬於散席後、始行返國、李昂伯倫頃向報界發表宣言、對於三國談話所得結果、表示滿意、謂吾人不但在文字上成立妥協、且已在思想及精神上融洽無間、此在三國代表殆必人同此心、足見談話結果、業已完全成功矣、云云」

蘇聯典型工人家庭 逐年提高文化水準

各種生活費日見增加

莫斯科訊云、『特魯德報』(全蘇聯中央工會機關報)登載一文、對一萬典型工人家庭生活費加以分析、此一萬工人、係自蘇聯二萬各部門中而來、所獲資料、對數年來蘇聯工人物質與文化生活之改變、加以活躍之反映、

工人家庭平均每人食糧銷耗量、一九三四年較一九三三年多百分之八、至一九三五年、又較一九三四年繼增百分之十四、同時高價貨物消耗量之增加尤大、例如鷄卵消耗增百分之五十八、脂油增百分之九十、水菓增一倍有奇、一九三五年工人家庭之衣鞋費用、較一九三四年增百分之三十、衣着方面亦見價値較昂物品之消費增加、例如本期內羊毛貨物消費增百分之六十七、最顯著者爲(一九三四年至一九三五年)工人購買傢具費用、竟增百分之四十四、此外文化消費百分之三十四之增加亦指示蘇聯工人文化水準與繁榮之提高、如書籍雜誌報章之消費一九三五年較一九三四年即增百分之八十三、統計結果、一九三六年第一季工人[illegible]尤見增加、[illegible]物質文化提高之速、尤勝於一九三五年、

本年第一季食品消耗量較去年同期高百分之二十一、肉類消耗增百分之三十七、鷄卵增一倍有奇、水菓增一倍、牛乳增百分之三十、糖增一倍半、食品消耗增加[illegible]、然在全部生活費中之比例、則較去年同期爲百分之六十至百分之五十三之減低、同時機製物品之購買品見增加、本年第一季較去年同期、工人之購買衣鞋費增百分之七十八、家用物品購買費增百分之八十四、文化消費如戲劇電影之類、較去年同期、增百分之五十七、香料與化粧品之增加爲百分之七十三云、

蘇聯代表團團長

在蒙古人民共和國發表長篇慶祝演說

莫斯科訊云、蘇聯中央執行委員會派往庫倫參加國慶之代表團團長依里雅瓦氏、已抵庫倫、並向小庫拉爾發表一長篇慶祝演說、

氏論蒙蘇關係曰、『總理阿墨爾氏謂自蒙古建國以來、蒙蘇二國之間、即保持**友好**互助關係、並謂十五年來已分証明此種關係之合理、此實極允當、吾人所以必須以一特殊互助議定書之形式、加以正式表現者、其目的不過使舉世曉然於吾人友誼之固定及實地互助之敏備而已、

此種互助關係、始終基於雙方之充分互相尊重、一方之施助於對方、必須獲對方之允許、並僅以需要之範圍爲限、

此蒙蘇友誼始終非抵制任何第三國、亦非圖謀**損害**任何國家之利益、」

依里雅瓦氏又論蒙古民族之過去與現在曰、今在誕生之蒙古工業中、全體工人、包括高級工人、百分之八十爲蒙古人、諸君已有數百蒙人教師、醫生、獸醫、技術師、今蒙古共和國軍隊之最複雜戰鬪技術、已由蒙人飛機師、坦克車駕駛人、砲兵所擔任、諸君今已有**蒙人**著作家及藝術家、斯時而仍談謂蒙古民族價値不健全殆尤爲荒謬、

數世紀以來、蒙古民族之優良品質即被壓抑、無論精神方面與体質方面、蒙古民族俱受蹂躪、消極與靜寂之意識形態深入腦際、

然十五年之勝利革命掙扎已使貴國發生經濟與文化之改變、同時亦已變易蒙人之意識形態、其潛伏最優品質已獲展新機會、較悠久之既往尤多且大、蓋蒙古民族過去歷史之最光榮時期亦僅在**王公**統治之下、至於今則蒙民自己已爲其國之眞主而於自身中推舉領袖、

蒙古王公驅蒙民於攻奪征取、蒙民對之實無關切、今則蒙民關切於其自國之防衛、自己家庭與自己牲畜之防衛、凡此皆必然提高其自己之活動、尤其蒙民天賦之品質現又得現代科學技術造詣之幫助、蒙民習此種造詣甚爲成功、並使之供其利益之驅使、

依里雅瓦氏結尾曰、偉大蘇聯勞動者之保衛和平與其自己**自由**之目的與諸君之目的相同、彼等準備給與諸君一切必須之幫助、並欲與諸君共同抗戰危險和平之危機、

『蘇聯勞動者對蒙古民族解放奮鬪之熱烈同情、曾在三月一日斯塔林氏對荷渥德氏之著名談話中表現之、諸君習聞其言、舉世亦習聞之、』

依里雅瓦氏結束其演說、歡呼曰『自由蒙古人民國家萬歲蒙蘇二國誠摯堅定友誼萬歲』

【十七】

第一節 生活體之單位

吾人試察地球上所存在之生物、無一不爲單一之個體、此個體之字義、爲不可分割之義、即將此生物分割時、即將失其生、但此種定義僅可適用於較高等之生物、在單細胞生物如『變形蟲』、『滴蟲類』、或『喇叭蟲』等、雖將其分割、而又能長成與母體相同之新個體、爲一生活物質之單位、且苦有相當之條件、即可有自己保存之能力、以此定義論之、個體可分以下之數種階級、

(一)第一級個體(細胞)
(二)第二級個體(組織)
(三)第三級個體(臟器)
(四)第四級個體(單體)
(五)第五級個體(國家)

國家由於單體、單體由於臟器、臟器由於組織、組織由於細胞所成、故按以上之定義、細胞即爲一單位之生活體、

按以上所論、無論任何等級皆由細胞所構成者、故細胞之生活現象、即爲全個體之生活現象、細胞亦即生的機轉之出發、故若論生之問題、亦即細胞之生活問題、若總括而論病的問題、亦即細胞之病的問題細胞爲由原形質、核與細胞膜所構成者、

第二節 死

細胞之原形質與生之機轉如何出發？固爲吾人所不知者、不過吾人如何生活、可知其大要、

吾人之所以生活、由於構成人體之細胞內、所生之複雜之化學的變化、已爲明瞭、其中有最重要之關係者、爲與蛋白質極相近似之原形質、此種物質凡有生之處、無不存在、英國之學者哈庫斯列氏以原形質爲生之物質的基礎、然則原形質果何爲者？據化學者之研究原形質之有一定之變化即爲其生、其變化若簡而言之、即燃燒、燃燒之間、必須自外界採取燃料、而同時又須排除灰燼於外方、此種新陳代謝、於生活之細胞內、不稍間斷、故生命不外乎爲細胞內所起之新陳代謝、以此新陳代謝之結果、發出生命之諸現象吾人之運動、求食、生殖、感覺、知識等無一不由此化學的新陳代謝所生者、

本日三大張半

梨樹地方銀行公告

第四期決算 自康德三年一月一日至康德三年六月三十日 決算通告

(一)貸借對照表(康德三年六月三十日)現在

(負債之部)

資本金	200,000.00
法定公積金	2,161.76
特別公積金	6,159.55
呆帳準備金	3,358.40
定期存欵	16,806.00
往來存欵	333.33
特別往來存欵	55,133.89
暫記存欵	35,368.90
透支同業	3,601.95
借入欵	27,000.00
應付未付利息	489.02
前期滾存金	4,533.09
本期利益金	5,047.92
合計	265,705.12

(資產之部)

未收資本	100,000.00
定期抵押放欵	33,091.00
往來透支	31,905.08
保證放欵	24,320.00
存放同業	330.66
暫記欠欵	1,334.95
股票	9,035.52
營業用房地產	7,336.60
營業用器具	[illegible]
非營業用房地產	[illegible]
現欵	2,687.69
合計	265,705.12

(二)營業損益計算

本期總益金	33,328.83
本期總損金	8,280.91
相抵本期純益金	5,047.92
前期滾存金	4,533.09
本期利益金	9,580.61

(三)純益分配如左

法定公積金	504.79
賞與金	1,944.13
股利	6,000.00
下期滾存	1,131.70

梨樹縣城內南大街路南

梨樹地方銀行股份有限公司啟

康德三年七月二十六日

本溪福興銀行資產負債公告

第四期 自康德三年一月一日至康德三年六月三十日

貸借對照表 康德三年六月三十日現在

方(負債之部)

資本金	二〇、〇〇〇、〇〇
公積金	四、〇〇〇、〇〇
呆賬準備金	五〇〇、〇〇
器具提存金	五〇〇、〇〇
定期存欵	八、三〇〇、〇〇
往來存欵	一四、九六一、四二
特別往來存欵	四、一七二、〇二
雜項存欵	一、六六四、五二
透支同業	九、〇〇〇、〇〇
外埠同業存欵	四一一、二一
應付未付利息	二五一、〇〇
暫時存欵	三一、六三二、六五
本期利益金	一、七〇二、一三
(內本期純益金)	四、二七五、六二
合計	一〇七、〇九四、九五

方(資產之部)

定期放欵	一三、七九〇、〇〇
往來透支	七二、九七〇、一四
暫記欠欵	六、〇五三、〇〇
營業用器具	六二三、七八
現欵	一三、六五八、〇三
合計	一〇七、〇九四、九五

本溪縣街福興銀行謹啓

奉天同益興銀行第三期決算公告

第三期末貸借對照表 康德六月三十日現在

借方(資產之部)

定期放欵	24,498.00
定期抵押放欵	11,830.00
活存透支	75,538.91
買入外國匯欵	23,953.54
催收欵項	9,792.00
本埠往來欠欵	15,695.87
存放同業	36,126.44
存放外埠同業	45,482.17
暫記欠欵	18,379.13
各地辦事處	1,699.27
器具	1,000.00
房產	1,888.00
現金	17,658.43
合計	283,541.55

貸方(負債之部)

資本金	50,000.00
前期滾存	15,844.80
定期存欵	2,550.00
活期存欵	100,016.19
特別活期存欵	17,282.55
本埠往來存欵	1,115.17
透支同業	2,500.00
透支外埠同業	1,034.18
匯出匯欵	38,058.83
應付來滙	55.00
暫時存欵	20,665.19
本期純益	5,429.05
合計	283,541.55

本溪福興銀行股份有限公司開業廣告

資本國幣 拾萬圓

營業科目 各種存欵 放欵 票據貼現 國內外匯兌其他一般銀行業務

奉天省本溪縣東大街

福興銀行股份有限公司

董事長 郭枝善

營業部日長電話一六二番

國有財產投標公告

一、投標物件 種目 房基、瓦房及圍牆 數量 五畝七分七厘六毫 瓦房、四十四間 圍牆長[illegible]米突 所在 奉天省城小南關[illegible]胡同([illegible]公館)

二、契約條件指示處所 奉天稅務監督署國有財產科

三、投標並開標執行處所及日時 奉天稅務監督署國有財產科 康德三年八月五日自午前十時至午前十一時投標

四、投標保證金 須按所投標價百分之十以上以國幣繳納但不足壹圓者仍以壹圓計算繳納之

前載執行投標詳細情形如有不明瞭處須向國有財產科詢問可也再投標者務須携帶名章及應用之筆

康德三年七月二十七日

奉天稅務監督署

高價收買各種股票

凡有出賣下列各種股票者請至小西關三泰號鋇號本號高價收買

各種股票 政記輪船公司 商工銀行 滿業銀行 開豐鐵路公司 驛新窯業 八王寺汽水 奉天紡紗廠 奉海路 惠臨火柴 電話 電信

奉天小西關大街上頭路南 三泰號 滿電話四六二二六號

失照聲明作廢

呼蘭縣西鄉庶字浦家井屯王自剛因不愼將自己領名地照一張丟失計地壹垧零七分坐落本屯東至徐西至張南至牧養北至大道已請准補發舊照作廢奉縣令登報聲明以期週知

王自剛謹啓

緊要聲明

敝人劉贊臣於今歲三月間被盜將在奉天中國銀行存欵名戳一併丟失嗣後若發見此戳概作無效除呈報官衙外特登報聲明

昌圖縣第四區金家屯 劉贊臣啓

律師谷滿代表瀋陽大興工程公司結束清楚啓事

茲據瀋陽大興工程公司聲稱本公司前奉天津總公司來函令辦結束手續曾於三月十六日起登報聲明茲已將對內外一切關係完全結束清楚俟後如有假藉本公司名義爲營業上一切行爲者概與本公司無涉特委託登報聲明等情前來特代登報聲明此啓

康德三年七月十四日

律師谷滿事務所 奉天小西關南轆轤把胡同一號

奉天東亞商工學校招生

科別 電氣科 商業科 日語專科

附設日本中學堂、日本女學堂(女生另有校舍)

校址奉天大北邊門外大馬路南本校

簡章欲知詳情函索即寄

滿蒙日語學校招生

●宗旨 本校附屬於日本東京滿蒙學校聘請專任學識高尙之日滿教師收容負志青雲有爲之青年速成明確之日語實力爲滿日人士親善協和之領導

●班科別 本校分有午前班午後班夜間班各班均有初等科中等科高等科另有研究科

●程度 初等科養成滿鐵語學試驗四等合格之實力中等科三等高等科二等研究科一等

●實績 於昨年滿鐵語學試驗合格者及畢業者均得多數之薪俸服務於社會各機關甚多

●現況 日籍教職員十人滿籍七人學生總數約五百名(男女兼收)

●募集額數 新生南北兩校各招新生一級定額六十名插班生初等科中等科高等科各三〇名

●報名 自八月一日至八月十四日

●考試 八月十五午前九時新生口頭試問插班生日文並口頭試問

●開學 八月十七日

●宿舍 第一第二兩日語學校均設有學生寄宿舍各有日人教師充當舍監與以懇切庇護及指導宿費每月一元五角膳費約五元五角由學生自治辦理

●校址 滿蒙學校附屬奉天第一日語學校奉天小北關大井沿胡同(滿電二八九四號)奉天第二日語學校奉天南三經路仰承里(日電五一五一番)

●本校特色 他校格外節儉教師學生感情融洽教授懇切學費其他諸雜費等比較詳情直接至本校詢問或函附郵票二分即當答覆

收買股票

奉天加茂町二

天隆株式店

電話 四四四九 六四四五

留學升學 高等豫備班招生

學額 一級五十名 報名 八月十三日止 考試 八月十四日

其外本科二年級一級六十名各科插班生各若干名

詳章 函索即寄

校址(奉天小南關大街滿電二五八六號)

奉天大同學校

[illegible] 通信購書處 國內各大書局均有代售 奉天大東關小什字街東[illegible]書店

第一航空學校招生

歡迎滿人、本校特色、教授懇切、學費低廉、卒業迅速、

校所 日本千葉縣船橋町 電話船校二〇〇番

學則函索即寄

有願學習洋裁縫紉編織刺繡技藝者可到

(簡章承索即寄)

奉天經綸女子工藝社

地址 新遷 鐘樓南路東商會對過

日語教授 日滿書院招生

新班開學日期

普通科第一學期(初學者)八月十日 九月一日

普通科第二學期(四個月以上學修者)八月十日 九月一日

普通科第三期(八個月以上學修者)八月二十日

地址 奉天大西門內瀋陽縣胡同

簡章 函索即寄

奉天電報學校招生

一、入學資格 預科高小及公學堂卒業本科初中畢業或同等學力者(有畢業證書者免試)

二、報名日期 自即日起至考試前一日止

三、考試日期 陽曆八月十三日

四、保送 外縣學生有各教育機關及行政機關公函保送者准予免試入學

五、校址 奉天大南關富教胡同

(本校備有招生詳細簡章函索附郵票三分即寄)

預批陳濟棠失敗 隆中策

請查陽歷三月六日刊載陳本年不利及七月七日歸人之廣告登陳現年四十七歲失敗再過四十九歲有再起之機云云近日各報云陳飛機二十餘架向中央飛去陳領陸續逃避陳下野[illegible]殺友人紛紛來函稱贊[illegible]一知半解未有特長研究之能性濟棠係正月二十三日寅時生人(八字)現行壬午運流年丙子[illegible]大近年稍詳兩元中批五元大批十元[illegible]人人渴望已久的人物誌大全[illegible]

奉天商埠北二經路[illegible]永慶里門牌五號[illegible]

西班牙擾亂

叛軍聲勢大振 首都危矣 政府軍誓死防戰

【馬德里廿六日電】挾瓜達拉馬峠互相對峙之革命北軍主力與政府軍、已於廿六日拂曉、開始支配首都馬德里運命之大決戰、戰鬪先在革命軍前進佔據地點索莫謝拉峠、由政府軍開始攻擊、漸向瓜達拉馬峠及其他各峠波及全線展開猛烈之戰鬪、革命軍之主力部隊、尙未到前線、俟主力部隊到前線後、開始總攻擊、刻正待機發出豪語曰、設若入馬德里城失敗時、亦必包圍首都、斷其糧道、有降服之成算、

馬山脈、實行堅固之防禦設施、同時採取包圍山脈陣形、爲堵截反軍之侵入首都、整備萬全之陣容、政府軍向塞額維亞與亞維拉中間、追擊圍攻反軍、而行粉碎之作戰云云、

【馬德里二十六日電】革命軍中央軍事委員會、甚於前線各地之報告、二十六日夜、已確言首都之陷落在即云云、玆據該委員會發表云、雖聞北軍總司令官毛拉將軍、頃在首都北方五十公里之索莫謝拉市、福蘭哥將軍麾下之南軍、亦採取一舉奪取首都馬德里市之作戰、但北軍之先鋒部隊、業已向瓜達拉馬山道及索莫拉山岳地帶進出、傳說已佔據距首都五十公里之地點、又傳說在革命軍之進軍前、政府軍之一部、早已動搖、並政府軍步兵二個聯隊、由馬德里市脫出、投誠於毛拉將軍之麾下、革命軍之進軍、與軍事行動併行的巧妙之糧食作戰、似已絕斷通過馬德里市水道線之二大動脈、現五十萬市民、因戰禍不安、且陷於水飢饉之危機、

【瓜達拉馬二十五日電】在距首都四十五公里之瓜達拉馬山中間、爲阻止革命軍、曾待援軍到達之政府軍、至二十五日、因援軍已陸續到達、故日益決意以行決戰、並於該山道南方之麓、布置山砲、業已開始前哨戰、而爲與此呼應誇稱優勢之政府軍空軍部隊、亦盛行活躍、

【里斯本廿五日電】據革命軍側之無線電放送云革命軍現分三軍團、一由馬德里西方、經亞維拉、一由北方不爾厄斯、經塞額維亞、其他一團、由西北方瓦里亞多黎、各以首都爲目標、以破竹之勢、向前進軍、更在東南方面、巴洛特里貝拉之法西斯帝自動隊、將首都與瓦陵薩間之聯絡遮斷、現下已完全成爲袋中之鼠、（圖即叛軍總司令福蘭哥將軍）

首都馬德里 食糧缺乏

【巴黎二十五日電】西班牙內容及組織、一切現尙不明、首都馬德里、現竟陷於革命軍包圍之中、關於馬德里市之現狀、據巴黎某方所接情報、馬德里市糧食、已被斷絕、竟呈糧食饑饉、現出恐慌時代、僅剩有今後二十四小時、所需之食品、因此市內秩序、已完全消滅、給水杜絕、尤其煤油缺乏之最甚、而汽車亦不能如舊開駛、政府側對此緊迫之事態、爲善後施置起見、現傳有組織祇國防衛委員會、然該機關代替政府、斷行政務、或單純之政府、輔助機關性質、其機關

【馬德里二十六日電】自內亂勃發以來、已閉鎖中之馬德里市各市場、二十六日午前、一齊開場、寄與政府軍之食料供給、」

叛軍席捲廿八州 政府側僅保廿一州

【馬德里廿五日電】西班牙政府、廿五日午前、關于革命擾亂之現狀、發表如左、西班牙全土五十州中、現在二十八州在革命軍之手、乃屬事實、然政府軍在瓜達拉

蘇聯否認 援助政府軍

【莫斯科二十五日電】西班牙革命軍總帥福蘭哥將軍、發表蘇聯油槽船參加西班牙屬摩洛哥之軍事行動、援助政府軍德意兩國之若干報紙、均經登載、而蘇聯政府竟極力否認此聲明、謂爲此不過反蘇的惡意宣傳耳、」

叛軍北軍組織 臨時國防委員會

【恩迭二十七日電】傳說革命北軍之加布內拉斯將軍、二十六日、在革命軍之根據地不爾厄斯、組織臨時國防委員會、該臨時國防委員會、服北軍總司令毛拉將軍之統制、到軍部獨裁政權之確立、掌握軍政一切權限、遂行革命工作、向海外亦有派遣代表之意思、」

廢帝阿爾方朔十三世 派侍從密赴某方

【福拉哈二十五日電】檀尼錫斯巴爾多遠望風雲之西班牙前帝阿爾方朔十三世、住此母國情勢告急之時、最近連日由各地打來電話、無暇應接、廢帝如由故國取電招喚、有立即返回本國重樹普爾本王朝之野望、聞前侍從長台尼阿尼侯、已奉廢帝之命赴某方、（圖即廢帝阿爾方朔）

對西班牙政府 不售軍火 法政府態度決定

【巴黎廿五日電】法國政府廿五日開國務會議、協議對西班牙革命之政府方針、其中對西班牙政府密使最近來巴黎、會對法政府及民間軍需工業公司訂購軍火飛機等、是否應諾、交換意見、結果、爲維持傳統的不干涉外國內政之態度、並鑒於供給軍火、恐惹起國際問題、滿場一致決定除商用機外、不問其爲間接直接、不允許對西班牙政府售賣軍火及軍用機、席間台爾保斯外相、蕭旦不管部相主張禁輸、而達拉台陸相、柯德空相等、竟謂由於刻下人民戰線之立場、希望援助西班牙、議論紛紛、一場舌戰、聞右翼法西斯蒂派、已警告政府、如果法國公然援助西班牙政府時、恐將惹起歐洲動亂、」

法美軍艦 前後抵西

【巴黎二十六日電】政府巡洋艦兩艘、驅逐艦十四艘、駛往西班牙、迎接僑民、又美艦抵西班牙之伊爾箕後、已有各國僑民三千人避難、」

韓復榘談話 派員向蔣覆答

【濟南二十六日電】韓復榘二十四日對記者談、此次張總指揮來濟、承蔣委員致函、意極懇摯、余亦派張委員持函前往、南謁蔣委員長、魯省始終擁護中央及蔣委員長、余夙佩蔣委員長之人格偉大爲國宣勞、且七八年對第三路軍、待遇極優、爲公爲私、均宜擁護云云、」

閩財建兩廳長 施陳空誓就職

【福州二十七日電】施烈陳體誠定二十七日晨宣誓、開就財政建設兩廳長、」

華國民大會 魯事務所成立

【濟南二十六日電】國民代表大會魯省事務所、昨日正式在民政廳內開始辦公、」

地中海互助協定 英國決意撤銷 果然意將參加羅迦諾會

【倫敦廿五日電】聞意大利政府、在以意大利爲目標之地中海互助協定未全廢前、決不參加五國會議、聞英國政府、已決定全廢該協定、大約廿七日下院當可發表、英國現既將地中海艦隊配置、復於常態、如再容納意大利之希望、撤銷地中海互助協定時、則意大利必將參加五國會議、

粵主席林雲陔 下月初就職

【廣州二十六日電】粵主席林雲陔據今日宣佈、已定八月一日就職、

李白婉拒中央任命 似將對抗備戰 李品仙銜命北上將謁蔣

【廣州二十七日電】據梧州來電云、二十五日已接到新命令之李宗仁白崇禧兩氏、當夜即召開軍政首腦部會議、行重要協議、內容雖不得窺悉、似委宛拒絕二十五日中央所發之任命李宗仁爲中央軍事委員、白崇禧爲浙江省主席之新命令、並派遣參謀長李品仙、向蔣氏請求諒解、現李氏於二十六日朝、經廣州北上、

【上海二十六日電】南京政府、二十五日、以政府命令、任命現浙江省主席黃紹雄爲廣西綏靖主任、任命李品仙爲副主任、更決定起用白崇禧爲浙江主任、現已發出任命、

【梧州二十五日電】相傳蔣介石於二十四日對李宗仁白崇禧兩氏、發出强硬之通電、謂三日以內、必須表示承受二中全會決議、否則定以武力解決云云、同時、並向薛及陳誠兩氏、電令速將軍隊集中於桂北省境、取待機攻擊之姿勢、頗予此間一大衝動、李宗仁乃在南寧招致白崇禧以下諸軍將領、連日頻行協議、至是否交戰、抑或服從、似尙未決定最後的態度、業信中央與黃旭初折衝結果、不論如何、終持交戰決意、且爲防備中央武力侵入、已施行交代縮短全面之防線、設定第一防線、在金州、灌陽、恭城、賀縣、第二防線、在興安、桂林、陽朔、昭平、第三防線、在要縣、柳城、馬平、武宣、桂平等三線、現在着着進行防禦工程、並於南寧、柳州、桂林、梧州等各要衝地域、設施防空設備、依然繼續積極之態度、

【廣州廿六日電】據日昨何鍵致第四路軍當局消息云、廣西軍兩個師、目下在湘西之永明江河、徵發該地一帶民宅之物資、又在全州興安、亦有廣西軍兩師、似企圖進入湖南、

南京公民調查

【南京二十六日電】京市自治處定本月二十九日、先行發貼公民榜、以便未塡公民調查表之塡補、該處各鄉區公所以此項工作、非常重要、故于宣傳等事、運籌極周、今日雖爲星期例假、各區鄉鎮公所、仍照常進行工作、並行宣誓、各區公民約在五十八萬餘人、

國府行總理紀念週

【南京二十六日電】林森已于日前赴廬山避暑、須俟秋涼後始行返京、在此期間、每星期一總理紀念週主席、將由文官處委員或五院院長担任並作報告、聞明晨紀念週已請府委張繼報告、」

日本所最緊要事 爲庶政一新 日陸相西下途次談

【靜岡二十六日電】寺內陸相、爲參拜伊勢神宮及橿原神宮、報告就任陸相起見、偕同秦新聞班長、於二十六日上午九時、由東京站搭乘火車、一路西下、陸相在車內、關於現下重要問題、披瀝就任以來初次之所信意見、

庶政一新、爲現下日本最爲緊要事項、如不得貫徹庶政一新之意志薄弱之大臣、最好立刻辭去大臣爲妙、余看今日所載新聞、始知對於電力國營問題、由斯業者中紛紛表示反對、然此種反對、不必顧慮、斷然廢止此種言論、邁進實現、最爲必要、總而言之、現下誰亦知爲非常時期、故百人之中雖有四十九人反對、如有五十一名贊同者、則須具實行之決心、至於議會、其決心是同樣、有三次解散之決心始能處理現在之非常日本、關於財源問題、國防豫算、以公債辦理解決、對於國民生活安定有關係之各省豫算、因其豫算之性質上、增稅或增加官稅歲入、或自然增加等歟尤當、此種計畫、雖然爲妙、然其收入歟項、至多二億圓之程度、則最好將此種複雜方法、完全中止

全部[illegible]、可謂最爲妙計、[illegible]、今後六年間、[illegible]三十倍然余自己觀之、假使成爲增加五十倍、亦並無何等值得驚嘆之事件、余至少相信如此、從來之陸軍豫算一千萬萬、竟躍起到現在之一倍圓、故如此觀念、則此種豫算之增加毫無何等過慮也云云、

駐閩日新領事 內田下月抵任

【福州二十六日電】駐閩日領事中村豐一、調任廣州總領事後、遺缺由日外務省調駐龍江領事內田武郎升任、下月初可來閩接事、」

摩登上海 將見女警察

【上海二十六日電】中國國際都市之上海、近因公安局之發起、定最近在上海馬路上出現威風凜凜之女警察、

×××

最近世界各國、採用婦女警察官、已逐年收獲良好成績、上海公安局、鑑於此種世界大勢之潮流、決定採用女子警察官、俾資防備發生國際間之各種紛糾、業於本月二十三日發表招募規則、據此招募規則、招募定員爲四十名、應募資格、爲初中畢業、或具有同等程度以上之學力者、且須品行端正、身體强健者、爲合格之嚴重條件、至於月薪、則合格者在訓練期中、每月發十二乃至十三元程度之津貼、如採用爲巡補、進出市街、則發二十元之月薪、故本年年底許、國際都會大上海之馬路上、必能看到彼等女警察、」

日藏相堅固決意 改革稅法

【東京二十七日電】改革中央地方之稅制、乃爲其他國策之基礎、故馬場藏相、表示拚此職位、斷行改革之堅決意志、是以自來年度起、即可實現稅法根本的改造、現期待以新稅制是正現行法下中央及地方之法人、個人、動產、不動產等負擔不均衡、俾適應於現在之經濟發展過程、而藏相期此新稅制運用之妙、對於常有發展不稍遲滯之經濟事情、須極力設法應付並活用之、爲使以課稅標準爲一般基礎、乃因改革稅制、決定制定財產評價法、現在已嚴令事務當局、對世界上唯一立法之德國財產評價法急行調查、緣財產評價法、不問個人法人、凡歸屬此法下之一切財產、即動產不動產之所有權、自無論矣、且於此所有之其他財產權、有價證券、債券等、亦綜合而評價之、因是可以定課稅標準之基礎、此外不僅適用此法、對財產課稅、適用此法、且可適用於各種課稅、此舉如實現、將齎予稅制改革上一段劃期的創舉、頗可注目、

英國力謀鞏固 遠東海空防衛

【香港廿六日電】英帝國航空公司、爲爭奪遠東天空航權、將以大飛船廿八艘、加入競爭、

【東京廿六日電】最近英國政府、在力圖歐洲大陸和平工作同時、又爲華盛頓倫敦兩海約及太平洋防備制限協定執行對策、刻正致意於香港及新嘉坡防備設施擴大、與常駐軍充實、極爲顯著、日關係當局、甚重視其推移、即爲日本已脫退倫敦海會一九三七年以後之無條約時代、勢必出現、英國政府已樹立擴張遠東根據地防備、將與常駐之中國艦隊、漸次以更換新式艦船方針、節節進行工作、尤其新嘉坡防備工程、更爲進展、在本年底、當可完成擴張要塞等大部分、新嘉坡常駐兵力、業已增強、現在陸軍兵力三萬人之三倍、又擴大空軍兵力、又在香港計劃完成近代機械化部隊、設置新機場並擴張現在形勢、

王克敏訪孔

【上海二十六日電】王克敏昨日下午二時赴中央銀行、訪晤孔祥熙、談約一小時始辭出、

四路總部遷移 與綏署合署

【廣州二十六日電】四路總部昨日正式遷入前一集團總部與綏署合併辦公、

朱德與蕭賀 分路竄甘青

成都訊云、剿匪總部據劉文輝電告、據報民團隊長周季鑒已確實佔領丹巴城、匪向格什咱巴旺逃竄、民團正繼續追擊、又朱德[illegible]會合、分三股[illegible]甘青、一股[illegible]、一股[illegible]、定七月下旬由[illegible]、朱德等匪首仍在甘孜、僞第五軍及獨立師各二部退竄大金川南岸、刻東岸已無匪蹤、」

張鈁抵寧 攜有韓呈蔣函

濟南訊云、張鈁入京、攜有韓復榘呈覆蔣委員長函、致謝慰疾、並申述服膺中央維持地方之初衷、聞蔣交張鈁携來信件、內容係獎勉韓部數年來擁護國家和平統一、並申述中央倚畀之殷、

開封訊云、張鈁及監委王廣慶、於二十四日下午八時許抵汴、」

粵軍校改爲 中央軍分校

香港訊云、省訊廣東軍政學校決定裁撤、改設中央軍校廣東分校於黃埔、綏靖公署設一集團總部舊址、四路總部則設燕塘、余漢謀爲便利辦公起見、二十四日晨將總部遷出燕塘、暫改設於東山明德社、並正式發表委徐景唐爲四路總部參長、陳策爲虎門要塞司令、秘書長李煦寰暫兼民國日報長、馬炳洪爲經理處長、徐景唐、陳策二十四日晨由港乘泰山輪抵省、即赴總部謁余請示、陳定二五日赴虎門視察、徐日內即視事、廣州防空委會由黃鎭球負責改組、

廣州訊云、廿四日召軍事會議、決定自八月一日起裁撤全省各區綏署、省市各機關人員、現已大事更迭、陳策被任虎門要塞司令、徐景唐任四路軍參謀長、黃濤任兵工廠長、

王寵惠赴廬

【南京二十六日電】中委王寵惠、今日由滬抵京、旋與孫科維繖等于八時半乘輪赴潯、轉往廬山、

閩府飭趕辦貸款

【福州二十六日電】省府令各縣市、趕辦貧民貸款、月利至多不得超過六厘、」

李品山赴廬

【香港二十六日電】李品仙昨日由邕乘機抵省、訪余漢謀繆培南等、定今日乘原機飛廬山謁蔣、」

國府農本局 下月內成立

南京訊云、實業部籌設之農本局、關於固定與合放資金、既經分別籌定、現正進行該局重要負責人選之物色、聞銀行界理事十二人、各參加銀行定二十五日在滬開會推選決定、至理事長人選、據傳多屬望於孔祥熙、至總經理人選、以[illegible]文呼聲爲最高、協理[illegible]一人則將在銀行界所推舉及政府所派之理事中各推選一人、該局八月內決可成立、」

日皇行幸葉山 御採集海藻類

【葉山廿七日電】行幸葉山御用邸之天皇陛下、廿六日晨九時、御運動服、獨出邸門、御乘御採集船「葉山丸」、浮航葉山海岸附近之海上、約三小時之久、御熱心採集海藻類、上午十一時五十六分駕還、下午二時、聖上在御用邸裡海岸游泳、同時四十六分、天機甚佳、駕返御邸、是日也、皇后陛下亦於晨九時十七分、啓鑾散步海岸、同時五十五分始還、」

日本航空界之躍進消息 關新空路四線 定自十月實施

【東京廿九日電】定自十月一日、日本航空界開闢約二千公里內外之新航空路、即遞信省去年來樹立之民間航空新計劃、雖遇豫算衣側減、且各部分百九十二萬圓、因已通過於五月之特別議會、得通信特別會計之協力、關於國內航空路之大擴張、大阪豫備飛行場之建設、操縱士之大量養成、並試驗所之設立等、銳意實現中、就中全國最期待之定期航空路、爲下列四線、皆定於十月一日一齊實施、每日一往復飛行、

（一）東京—長野—新潟線、三百八十公里（二小時）
（二）大阪—富山—長野線、五百十公里（三小時）
（三）大阪—鳥取—松江線、三百十公里（一時四十分）
（四）大阪—德島—高知線、（一時五十分）

遞信省於來年度對此亦更加積極充實、爲既定計劃者、有內地北鮮線、因此建設米子飛行場、設立航空無線電局等之籌準備、豫定於今年度完成此外內鮮線、大阪、淸津間、爲一千十公里、關於如何飛行、目下航空局考究中、又計劃增加東京、大連間之飛行次數、他方向國外亦有無論何[illegible]備進出國際定期航空舞台之餘裕、日本航空之躍進愈呈活潑[illegible]

日軍部監視蔣之動向 廣西沒落在邇 財的要處被奪

【東京廿六日電】捉住陳濟棠沒落機會之蔣介石、爲强固獨裁的地位、首在廣東省財政部間急速任命自己心腹之人、已完畢以浙江財閥壓制廣東財閥之基礎工作、又企圖握住廣西財的咽喉、期其財政枯涸、廣西省財政要處既歸蔣介石把握、其反蔣政權之永續性、完全被奪、其沒落僅時日問題耳、日軍部認爲全面的沒落、將不出兩月、即可實現、大略確實、在西南問題解決後、蔣介石必乘其餘威、向華北政權上弄其手段、刻正大爲注意、然而蔣氏如果漠視華北特殊性、進行破壞冀察政權工作、蹂躪於華北之日本特殊權益時、必將取斷乎之處置、在此方針之下、監視蔣政權之動向、在依賴歐美傾向愈厚同時、勢必深甚其尖銳之度、是以日華關係、今後或將遂次重大化、

日宜買華棉類 華買其加工品 張商務官返任途談

【長崎二十七日電】爲與南京首腦部協商事務、曾歸國中之駐日中國初任商務官張新吾、乘二十六日午後時由上海入長崎港之長崎丸歸任、乘該船東上、張氏在船中談如次、美華之經濟提携密約說、全係僞傳、此因美國大總統改選、不過供爲宣傳、[illegible]大使之奈走、確信日華兩國之經濟提携、近將實現、自己想依『貴國購買中國之綿系棉花、而中國購買貴國之加工品』方法、以圖兩國之經濟開發、關於此點[illegible]亦贊成、到東京後、[illegible]國政府、亦爲之充分支[illegible]

理想的增健劑、唯一的香口料

銀粒仁丹

運動

「所謂以健康爲目的之運動、反有阻害於健康之傾向、近頃已成喧騰之問題、仁丹於恢復運動之疲勞等點上、具有速效的作用、能使全身、活力沛然充溢、」

大庭廣衆之中

在看電影看戲時、以及處於其他大庭廣衆之中、」衛生上之注意、最關緊要、況已到夏季尤有特別加以注意之理由存在、仁丹能去上火頭疼、使口腔衛生、且有涼爽之感伴隨成自他的嚴肅社交好印象之寧閑氣、」

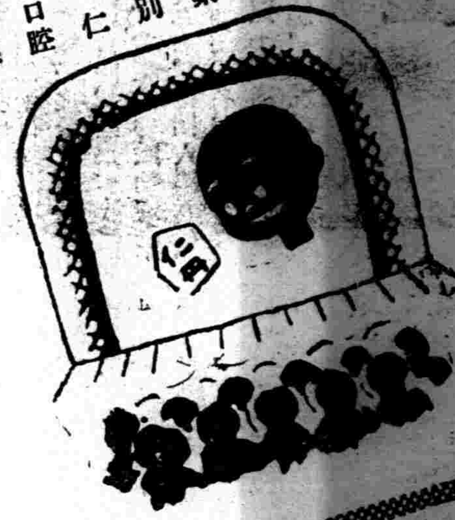

飯後

每次飯後、如常用仁丹十數粒、可調整消化機能、無遺憾地吸收營養、」尤其現在炎暑沸騰爲防疰夏夏瘦、食慾減退、所致之身體疲勞倦怠、仁丹確爲不可或缺之常備藥、可謂爲即席之銷夏藥也、服用後、口中感覺清涼、莫可比倫、藥效極爲顯著、」且係效力絕倫之懷中藥寶、」

辦公

酷暑之中、仍若平素、一得盡其能率遂行職務之人、誠足使人所羨無已、」於此必具有何等之條件呼？曰、身體健全、頭腦清晰精神明朗而已、而其能備長久約束一切之藥效者、唯仁丹耳、夫人類辟易季節、乃對自然之大冒瀆也、如斯、君服仁丹、一同時、讚頌夏季精勵辦公克盡職務、人類本來之面目、盡情發揮矣、」

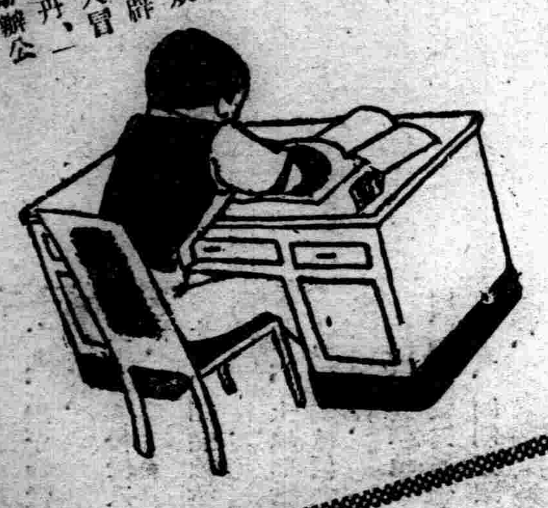

旅行

山如迎賓、海似誘客、」夏日旅行、輕快無比、一然如登山引起意外的精神不振、或臨海引起突然的腹痛等、加以暈車暈船等多爲疾病乘隙襲來之源泉、當然此等疾病、以服仁丹、爲第一要務、且仁丹容器、可當置君懷、體製巧小而佳、重量極輕、一故夏日旅行攜之、最爲適合、」

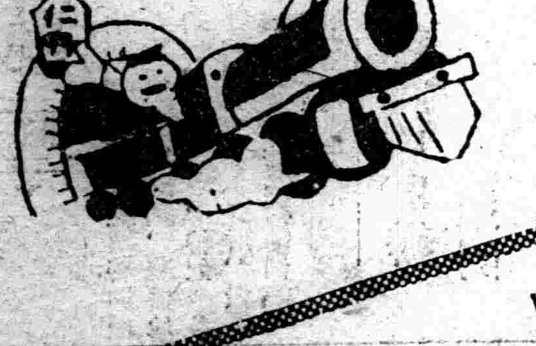

闔家歡樂

闔家於夏季、備有仁丹、則闔家歡樂、絲不分老幼、均宜服用仁丹、尤其是今後爲食慾不振、胃腸障害、頭痛、傳染病等之時節、仁丹確爲不可缺之增健藥也、貴府如備用實惠包仁丹、最爲經濟、」

今夏：服以仁丹保障，健康：明快：

銀粒仁丹藥價

試用包（百五十粒）一角
附當士容器（三百二十粒）二角
附滿洲容器（四百粒）三角
營家庭容器瓶（九百粒）五角
實惠包（一千粒）五角
實惠瓶（二千二百粒）一圓

爲明腦起見

仁丹、乃以腦細胞營養素、燐酸化合物、維他命等之複合藥效、無害胃腸、奏維適確、誠頭痛頭沈暈眩等病腦者之良效藥也、」

爲胃腸起見

胃壁、腸管之障害、乃因不消化之醱酵毒素作用所致、故胃弱者務須服用仁丹、以中和毒素及補給營養素爲第一要件、

爲精根起見

仁丹有活動疲勞之機能、完全能增強體力精力者、乃因動植物兩性內分泌素與奮神精之能力作用耳、是的仁丹獨特之點也、」

爲口香起見

仁丹能蘇活精神、清潔口腔、共馥郁之口香、可招來自他之快感、且能殺感口內黴菌、同時豫防惡疫、故外出時、絕對須攜帶仁丹、」

仁丹本舖 大阪市 森下博營業所　滿洲總代理 大連市 日本賣藥株式會社

實業廳長會議 指示編成豫算方針
今日續開議會計農林工商關係

【新京專電】審議實業部及各省實業關係明年度豫算之實業廳長會議、今(二十七日)晨九時、在實業部會議室開會、於丁實業部大臣訓示後、高橋總務司長、關於明年度豫算編成方針、指示大要如次、」

中央豫算

一、當編成明年度豫算、仍踏襲建國以來之健全財政方針、最近歲入財源、已趨正常固定化、反之、支出陸續益見增大、而具此現狀、募債主義、顯有困難之事情、

二、基於治廢及移讓附屬地行政權、對諸設施及職員之接收、需要巨額財源、

三、謀强化滿日經濟合作爲基調之國家統制經濟、並謀調整各種產業法規及行政機構、」

四、爲助長各種產業、充實調查試驗研究機關、

五、縣豫算 爲助成地方產業區化產業行政機構決定比縣爲區分、行豫算編成方針、

六、當編成省及縣之豫算、期充實農村方面、至商工方面僅計上緊急不得已者、此乃對於商工業方面、指示於行政性質上、中央部統制之助長策、

七、對於各種設施及事業內樹立國策上必要之調查試驗、暫以國費豫算實施之、謀調整中央地方之財政、

右指示既已、關於各省豫算要求內容、有各實業廳長之說明、下午零時半、暫時休憩、閉下午及第二日、關於會計事務關係、農林關係、工商關係、有所懇談、」

三、農村指導機關之確立、並指導者養成之件、
四、民有造林地所有權確認之件、
五、森林採伐禁止緩和之件、
六、馬橋河製粉工廠復活之件、
七、新制度量衡價格減低之件、

△財政部關於廿六件
一、金融合作社設置之件、
(一)、(二)金融合作社設置之件、
三、金融合作社貸出數之增加、並手續簡易化之件、
四、於各區設立融金合作社分社之件、
五、依金融救濟之民食保持之件、
六、興濟當設立之件、
七、興濟當之利率減低並期限延長之件、
八、依政府之輔助設地方農商銀行及商業組合之件、
九、農村救濟便利法與金融機關設立之件
十、救濟貧農小欵金融機關設立之件、
十一、統制煤油價格、許可各處購買之件、
十二、五個年年賦償還開墾資金貸付之件、
十三、建國前之農商貸欵之件、
十四、於民國十八年對於廣信公司向商務會借欵之件、
十五、民國十九年農商貸欵徵收免除之件、
十六、舊農村貸欵之件、
十七、依稅制改正減輕負担之件、
十八、地稅之課稅合理化之件、
十九、對于批發物品之課稅減低之件、
二十、麥粉輸入稅稅率增加之件、
廿一、開墾地獎勵並五個年間免稅之件、
廿二、土地商稅手續之件、
廿三、依地價並生產重徵收土地稅之件、
廿四、蒙族地方之各稅爲原則、願將蒙稅移管之件、
廿五、願制定蒙稅處理辦法之件、
廿六、於國境線稅關之輸出入稅稅率減輕之件、

咄！外蒙飛機 復侵我領

【新京專電】據當地接到之情報云、七月十七、八日間、有外蒙飛機一架、在漢達喀亞西方四公里之滿洲國內降陸、向附近人民訊問戶數人員等後向外蒙方面飛去、目下正調查中云、」

賽馬延期

本廿七日北陵賽馬之第三日因天氣不良、暫行中止、決定延期至廿八日再行舉行云、

協和會全聯會 第四日討論情形

【新京專訊】協和會全聯協議會第四日、已於廿六日上午八時、在公會堂續開、按左記順序、進行審議、

△民政部關係
一、鴉片漸禁澈底實施案、
一、鴉片零賣制度改善案、
一、麻藥類吸食被害防止案、

△軍政部關係
一、關於國軍經理案、
一、各區村軍政費挪補案、
一、關於國軍駐屯時減輕地方民負担案、
一、徵兵制度實施促進案、
一、農耕馬匹增產改良指導案、

在會議中途、吉林四業分會代表提出緊急動議、爲期普及澈底國內社會事業、希中央企畫造成資金、當經審議結果、決任中央斟酌辦理、中午暫休、下午一時續開、依如左之順序進行、午後七時、第四日終了、

△實業部關係七件
一、荒蕪地搶墾令發布之件、
二、新農商會法發布之件、

時賢小誌 一日一人 (197)

鄧維新

鄧維新、現年四十歲、原籍河北省倉縣人、民十二年、充奉天巡閱使署衛隊旅輸送隊隊長、後投効特別區管理處、崇處長溫選送警察教練所肆業後、歷充第一署二等巡長、吉林撫遠縣保衛團班長、保衛團分隊長、第一正隊長兼教練員、太平嶺警察署長、護理警務局長、康德三年、任命撫遠縣警務局長、現供斯職、

集團結婚
摩登奉天的摩登話題！
九對伉儷同時結合
前日在萬國道德會舉行

◇男婚女嫁◇ 爲人倫上必然之事、無如舊習相沿、双方大事鋪張、招宴親友、既費多數金錢、復耗無謂精神、甚至因各項儀式等微細問題、引起双方意見、以致訴諍者、亦極衆多、南京方面、爲提倡所謂新生活、崇尚節儉、對於婚嫁儀式、力主簡單、盛行集團結婚、平津地帶、青年集團結婚者、亦極衆多、我國之如是辦理者、尙未之聞、現奉天大西關之萬國道德總會、爲謀該會男女會員之崇尙節儉、分避家庭間之虛糜俗禮、亦取法集團結婚法、以資提倡、本月二十六日、已舉行第一次之集團結婚、一切婚儀、倍極簡單、爲我國之創舉、較之一般民衆之結婚、有所不同、堪爲國內所仿効茲誌當日結婚之情形如下

◇高振武理事長任主婚人、男女双方介紹人、爲薛志遠及孫瑞亭二人、証婚人爲翁向卿理事長、餘如各項執事人等、悉由會員充任、大禮堂會設於該講堂、於全体參列後、即由執事人員、引導新夫婦分列立於禮堂內、經過主婚証婚以及介紹人一度訓示、及總代致祝詞後、旋即

九對青年伉儷 當日之青年伉儷共計九對由該總會

合唱結婚喜歌 婚禮遂告完成、於禮成後、即由該會會員及新夫婦等舉行素餐素食、飯菜亦極樸素、均爲豆腐蔬菜等類、據聞關於此項食品、經費均由結婚之双方分別攤納、至結婚男女所着之衣服、亦極簡單、不若一般之豪華以取美觀、誠爲我國之創舉、其當日之

青年夫婦姓名 爲男王禾實、女劉紹文、男任永安、女居貞慧、男王忠誠、女關彩雲、男張潤森、女唐文彩、男張文壽、女朱潤華、男王德富、女袁啓貞、男裴玉銘、女衣純厚、男居鴻德、女名玉貞、男田文剛、女黃寶芝云、當日結婚之儀式、雖屬簡單、但

禮儀則極鄭重 據該會薛志遠君語本報記者云、此項結婚之主要目的、係爲謀會員等之免去向來之虛耗、以及舊俗之惡習、提倡節儉而已、至結婚之新夫婦、均爲本會之基本會員、其前途爲不可限量、對於社會以及家庭間之禮儀世事、均極透澈、今後該項辦法、即將普及於全體道德會員、至於婚後全體之素餐雖由當事者分担、然其窮乏無力之會員、亦即由會內代爲供給、以資慶賀之意、同時爲我國民業節儉上着想、希望該項集團結婚辦法、有所普及云云、

整理商埠土地 大体竣事

商埠地總面積爲一萬二千五百六十八畝、就中永租地有空地一千零七十六畝、年租地有空地一百一十畝、且有領有地皮而不建築房屋者、奉天市公署、前爲發表商埠地計對于是項土地、決意加以整理、自本年五月間開始整理以來、經積極進行之結果、迄至現在、大致整理竣事、所餘者僅有一般官民土地、該署土地評價委員會、對于該地帶之空地、將另行制定地價(永租)出放、約下月實施云、

路局派局員留學日本

鐵路總局、現選拔奉天鐵路局貨物股長許雋榮等十二名、爲第二次日本留學生、命赴日本留學滿一年或一年半、研究日本鐵道業務、一行擬於下月十五日許、由奉起程渡日云、

取締冒充慈善團体

奉天警務廳、據報稱各縣往往有無知之徒、冒充慈善團體募化欵項、實則誆騙、關係地方治安、至爲重要、特通令各縣警務局、轉知各分所、派長警嚴行查拿、務必拘捕罰辦、不稍寬貸云、

鐵路總局所擬 開發產業計畫
鐵道移民、農業機械化

鐵路總局、爲達成國鐵有關拓殖鐵道之使命、際於本年二月實施之總局職制改革、在各鐵路局設置產業處、更際於十月將行之鐵道機構改革、於總局新設產業處、關發產業、定行整備爲中央統制機關之陣容、而於此實施前、國鐵以獨自之立場、樹立以背腹地爲主眼之開發產業五年計畫、以農產物之增殖爲目標、着手鐵道移民、並農業機械化定進行調查準備

一、爲鐵道資源之根本的培養、滿拓之日本移民、與滿鮮拓殖之鮮農移民計畫、分別進行、以自由移民爲主體、爲開發沿線前後地、派送鐵道移民、以五年計劃、行三百萬町步之開拓、

一、爲圖農業機械化、於明年度豫算、計上五十萬圓、購買載重自動車約百輛、向國鐵沿線農業試驗自警村愛護村其他配置之、

郵政局舉辦 無事故週間

郵政當局、已制定七月二十六日爲郵政紀念日、同時爲紀念計、規定自七月十九日至二十五日七日間、舉行應酬週間、織由二十七日起、至八月二日止、爲無事故週間、對於郵務之辦理、以確實迅速爲目標、以期絕無錯悞、除督勵局員外、並向公衆發出標語如下、

一、收信發信地址、要寫明確、
一、包裹的封裝、應完整牢固、
一、十足的郵票、貼在左上邊、
一、遇有急事、請寄航空郵件、
一、有重要品、請寄掛號郵件、

洗身潔体留遺書 仰毒脫離無味世
北門裏會蘭亭澡塘之自殺案

城內小北門裡界內、木行前胡同、門牌第一二六號、商戶會蘭亭澡塘、二十六日午後零時許、有一年約三十餘歲之男子、前往該塘洗澡、在水池內浴罷、即行躺臥休息、該號柜夥、以爲係屬當例、故亦未加注意、不意延至當日午後四時許、仍未醒來、看座柜夥、情知有異、即時推喚、但見該人面現黃色、神志昏迷、口吐白沫、當由鄰座客人等查看之下、判明係屬服毒、除報告該管分所外、一方於其衣內搜出鴉片一小包、及致其妻之簡單遺書一紙、因當時尚可救治、即時僱汽車送赴大西關赤十字病院醫療、終因毒氣已經散漫、遂致無法救治、延至當晚八時五十分許殞命、事後判明、該人名葛鳳鳴、現年四十歲、原籍三江省依蘭縣人、因在奉天謀事未成、錢欵耗盡、不得已遂由其妻王氏充女工於大西門裏新華醫院、而其因仍無事可就、遂行短見、其遺書略云『今情願一死以了餘生、對於其妻、表示愧對、請求原諒云云、』死後經其妻前往病院、資出領屍掩埋云、

濱州線列車 脫軌顚覆
幸貨客均無損傷

二十六日午后十時四十分許由滿洲里出發、開往哈爾濱之旅客九〇四列車、在興安、博克圖間、(滿洲里基點三九三公里(附近進行中、突然機關車一輛、一二等車各一輛、三等車三輛、食堂車一輛、郵便車一輛、計八輛脫軌、機關車以下客車二輛顚覆、但乘客乘務員均無死傷者、旋由哈爾濱派九〇三列車急赴現場救援正行折回運轉、將於本日午前中敷設臨時線、開始運輸、而對歐亞連絡、預定不使發生障礙、至其原因、目下正調查中云、

天氣豫報
廿八日 南西風 曇將雨
廿七日溫度 最高 三〇度六 最低 二一度七

一次自殺兩投同善堂
韓貴之妻果受虐待耶

大東邊門外神樹胡同、住戶韓貴之妻韓蕭氏、前年受虐待曾投入同善堂、旋爲其姑領回轉又因受氣曾服毒尋死未果、當由其姑將氏父找家、溫令氏父立有該氏死逃與韓家無涉于結一紙、詎前日該氏又以受氣難過仍投入同善堂、而韓家不由同善堂領回、反向蕭家要人而蕭氏之伯父蕭連貴于廿四日午前十二時往該堂勸氏回家、聞該氏誓死不歸、而韓家非要人不可、將來如何解決再爲續誌、

三谷警務廳長 昨親檢警察廳

三谷警務廳長、爲視察瀋陽警察廳之警政情形、於二十七日午前十時許、親自前往大東門外警察廳舍、同行者有袖子科長以下關係各科股長等、於警廳全体官警舉行盛大歡迎式後、首由三谷氏致訓辭、齊警察廳長以及當廳警務科長報告警察廳一年來之行政狀況、於是由王保安科長指揮全体警察官、舉行檢點、終了後、即對於各科室舉行巡視、及各科主管警政之報告云、

學徒研究團 離奉赴京

二十三日來奉以來、參觀奉天市內各處附近戰跡及撫順完畢之遣滿學徒研究團長佐野博士以下、一行三百六十人、已於二十七日晨七時五分、乘車赴國都新京云、

四台子北方 發現匪賊

二十六日午后四時、在安奉線四台子北六公里之電電線埋設工事現場附近巡查中之該工事警備員龜山眞一郞外五名、忽被不明之匪賊二十名來襲、當即交戰一小時後、始逃回四台子、接得急報之鳳凰署、即派〇〇名出勤、但龜山在右局部已受貫通槍傷、現正手術中、

瀋水小新聞

一兩車激撞一 北三經路北口、廿五日午前十一時許、有某工廠學徒劉某、年廿一歲、騎自轉車北向飛馳、適有人招僱洋車、車夫魯某、拉車急趨應僱、劉躲不及、致演成正面衝突、砰然一聲、劉車被撞翻倒、劉之腿部撞傷流血、一急起向魯理論、各執一詞、經人調解、令[illegible]花洋四角了事、

一串門竊物一 北市場興工胡同、住戶吳村家、二十六日午前十時、來一友人串門、適吳某外出、當由吳妻招待、即赴附近小舖購烟、歸來時、該友人已去、忽發覺在坑上所置之手表失蹤、(約值二十餘元)顯係被該人竊去、[illegible]

一丟失車燈一 小西關大街北、住有馬姓[illegible]工、二十六日晚八時餘、騎自行車往馬路灣辦事、中途購買紙烟、將車置於門外、迨至出門、見車燈無蹤、知被小偷竊去、只好自認倒霉而已、

一尋夫流落一 二十六日下午四時餘、小西邊門外西公園內、有一少婦、年二十餘歲、身穿藍布[illegible]

一越墻而逃一 小西關井泉胡同、住戶[illegible]姓院、二十六日午后十時[illegible]

法院旁聽錄
是否殺人劫驢 上訴理由待查

錢大正錦西縣人、年五十七歲、住該縣二區黃土坎村、以農爲業、有子四人、均係業農、康德元年舊歷十月十五日有該縣八區警察李秉顯、騎驢赴錦西縣署送公事、行至中途、被匪將驢劫去、并殺死李秉顯該匪携贓逃逸、同年舊歷臘月十四日、錢大正與子守禮赴連山趕集、車上套有警察被劫毛驢一頭、當將錢大正井子守禮一併被警捕獲、解送錦西縣公署偵訊、結果將錢守禮開釋、錢大正判處死刑、錢某不服、上訴奉天高等法院、經代理審判長黃梅榮、于本月二十五日上午十時四十分開庭審理、茲將筆錄記下、

問、錢大正多大歲數、」
答、五十七歲、
問、那縣人氏、」
答、錦西縣人、」
問、住什麼地方、」
答、住黃土坎村、」
問、你是作什麼的呀、」
答、我是莊稼人、
問、你家都有什麼人、
答、有四個兒子、二個女兒
問、有什麼產業、
答、有五間房子、二日地、
問、因你犯强盜殺人罪、經錦西縣公署判處死刑、你不服上訴本院、你將理由說說吧、
答、我太屈啦、前年舊曆臘月十四日、我同我大兒子守禮、往連山趕集、把我們爺倆抓住、說車上套的驢是搶的、那是我花八元錢買的、把我們帶到大團、要一百八十元贖給、就吊打非刑呀、
問、誰吊打非刑的、
答、八區署長、
問、八區離你家有多遠呢
答、三十里地、
問、李秉忠李秉顯你認識不
答、住一個屯、怎不認識呢、
問、康德元年十月十五日、警察李秉忠因有病不能送公事他兄弟李秉顯替他去的、行至中途、你將他騎的毛驢搶去、把李秉顯打死啦、是不是呢、
答、我那天往劉家溝史賀齡家與我侄兒訂親去來呀、
問、這是那一天呢、
答康德元年舊歷十月十五日
問、旣如此因什麼說你是强盜殺人呢
答、我與八區署長有仇他誣賴我、
問、有什麼仇呢、
答、大同元年大團打胡子八區署長他就放胡子、我不讓他、因這個恨我呀、
問、你是几時被抓的、
答康德元年舊歷臘月十四日
問、不是在你家搜出來驢籠頭七個、還有一條口袋、上邊有血呢、
答、驢籠頭是我自己家的、口袋上的血、是我家殺猪、呢
問、誰與你殺猪呢、
答、閻二殺的猪、
問、在原審傳過閻二、他不承認殺猪啊、
答、他不承認不行啊、當時百家長什家長都看見啦、從我家幷沒搜出去什麼東西呀、
問、驢籠頭口袋那來的呢、
答、那是栽的賍啊、
問、你說驢在家有誰知道呢
答劉家溝朱老洋他也知道啊
問、你往劉家溝什麼時候去的呢、
答、早晨去的、晚上回來的
問、回來時候日頭落嘛、
答、落啦、
審判長宣諭、本案候調查再審、押下去吧(閉庭)

丟孩接連三起
爲父母者須加注意

奉天省垣之幼童失踪事件、時有所聞、但該項幼童之所止、迄未詳悉、日來該項失踪事件、又復發現三起、茲誌其經過如下、

大東區五聖觀分所大街路北、門牌第七十九號、住戶李德發之子喜林、現年十一歲、本月廿五日午後九時許、突然外出失踪、經其家長一再查找無着、於廿六日午後、尙未歸來、當即報警尋找云、

小南關西坂井分所界內、四列胡同、住戶陳正書之子可仁、現年十四歲、廿六日午前外出、迄未歸返、當由其家屬報告警所查尋云、

又大東區老虎廟分所界內、土影壁胡同、門牌第八十七號、住戶何趙氏之子小怔、年八歲、廿六日午後五時許外出、迄未歸返云、

瀋縣營戒烟所 決下月一開辦

瀋陽縣公署、爲確保地方治安、並救濟一般中毒者、曾擬設立縣營戒烟所等情、已誌本報、茲聞該戒烟所、經該縣積極籌備之結果、現已大致就緒、決定于八月一日正式成立、開始辦公、關于嗎啡白面、各中毒者、已通令各警察署開始捉捕、送戒烟所收容、該戒烟所成立後、地方上不良份子、不但減少、而縣境治安、亦可確保云、

瀋縣免費頒發 赤痢預防錠

瀋陽縣警務局、現以時値炎暑、正傳染病流行時期、爲預防赤痢起見、當購到赤痢預防錠數箱、于昨頒發各警察署免費轉發各村民服用云、

警訓所二期生 定期畢業

該縣警察訓練所第二期訓練中之學警、四個月授業期間、行將屆滿、定于八月五日舉行畢業式、東譜[illegible]參加外、同時[illegible]第三期[illegible]生、舉行入學式云、

出嫁前的姐姐

（朱莉生）

談起我的姐姐。誰人不誇她她今年二十歲了。臉長得很豐滿。嘴巴上有兩個酒渦。相貌是很美麗的。在今年八月。她便要和王先生結婚。她從前對我的態度。是很嚴肅的。有時我在外面闖了禍。本來母親是不知道的。但她却要代我告訴母親。叫母親打我。所以我恨她怕她。

現在呢？自從她結婚的日期揀定以後。她對我的態度。是與前迥不相同了。現在我如做錯了事。她不但不替我告訴母親。就是母親打。還在旁勸母親不要打我哩。有一天。她對我道。『弟弟！你現在應用功讀書。不要像從前在外面惹禍。引母親生氣。你要知道。家中自爹爹死後。境遇是一日不如一日了。將來母親是靠你的。你要學好！你要學好！』聽了她的話。我的眼淚。便奪眶而出了。不由得使我想起三年前的爹爹。他本是一個醫生。而做教員。他每次回家。總帶糖果書報給我。現在呢？不但沒有糖果書報。就是父親的影子也不見了。我想到這裡。哇的一聲哭了。她抱我。哄我。叫我不要哭。怕母親知道。但她的眼淚。也滴到我的臉上了。這時她的心理。恐怕也和我一樣的回憶着已往的一幕悲劇吧！我悲痛的回憶過去。憧憬的想到將來。我的心靈就好像起先蕩漾到九霄雲外。後來從雲肚裡跌倒地面上一樣的受着創傷。唉！唉！萬籟夜裡。我的心數碎了。我的眼淚止不住的一滴一滴流到紙上了。

現在我由恨她怕她的心裡。改變爲愛她憐她的心理。我不知家中人口已這樣的少爲甚麼難道還要她出嫁呢？難道是多她一人吃飯嗎？不！不！我相信家中絕不多她三人吃飯。難道是不歡喜她在家嗎？不！更不？母親是很歡喜她的。並且爲了她快要出嫁。而暗中流過幾次眼淚哩。母親既要她出嫁。如今嫁期快到了。當然是很歡喜。而今反因要出嫁而流眼淚。捨不得還我更不解了。

（徵）（答）

有甲乙丙三人。共買鉛筆十七支鉛筆。甲要全數二分之一。乙要全數六分之貳。丙要全數九分之一。可是演了許多算草。也沒分均。諸位小朋友。能給他們設法分開嗎。

解答（上次徵答）

因爲福兒的生日。是陽歷二月二十九日。陽歷每隔四年纔有一個二月二十九日。所以福兒不過只在五歲那年。過了一生日。

吳紹文。曲貴君。

兒童

兒童須知

不放恣。就能養成最好的品行。
不傲慢。就能養成高尚的道德性。
不虛飾。就能養成誠實的習慣。
不強暴。就能養成和平的性格。
不焦躁。就能養成溫恭的態度。
不怯懦。就能養成勇敢的性情。
不遲疑。就能養成靈敏的心性。
不怠惰。就能增進學業上的知識。
不貪欲。就能得到身心的愉快。
不欺詐。就是立身的第一要義。
不嫉妒。就是爲人的最好美德。

汗的話

時屆夏令。炎暑熏蒸。每個人的身體上。均要排泄出儘量的汗液。尤其是勞動者。整日在赤日炎炎之下。往來奔波。肩挑重擔。出汗更多。因多於勞動的關係。使人身內之體溫。提得非常的高。血液的流行加速。汗孔疎懈。則汗液外出。如資本家則不大十分出汗。何故。因他們不多勞動。不多勞動。體內的熱度。無從提高。如臥則在水閣湖亭。坐則在電風扇蔭護之下。行走則以車子代步。稍微覺熱。則飲以汽水冰淇淋等。自然不大出汗。即使有汗。亦極微少。因有種種制止品。

人身之皮膚內。有一種『汗腺』。縱橫密佈。他下端他不端的組織。如球狀。有許多毛細管附於他的四週。他的是上端。通於皮膚。汗液就是從毛細管流入汗腺。然後再從汗腺排泄體外。汗之作用。在於調節體溫。解放熱度。如熱度極高。而不出汗者。便是病象。亦有生理上之關係。而熱度很高不出汗者。蓋人身之溫度。有一定標準。不宜太過。亦不宜不及。太過如或不及。均足致病。如在冬季。天氣嚴寒。人身內溫度。已感不足。必須借重衣服及火爐等等。以增加體溫而抗寒氣。故而在冬季。是不易於出汗的。就是有汗。必勞動過度。或衣服穿得太暖。使體溫增加。汗孔膨張。汗液遂向外滑泄。汗液一泄。多餘熱度亦隨之而泄。保持其一定之體溫。

肥胖之人。出汗比較瘦人多。因肥胖人的皮膚之下。有重厚的脂肪質。他的體溫。不易放泄。故而比較瘦者。汗須多出。以減其體溫。故肥胖人每逢夏天。特別畏熱。即是脂肪太厚的關係。

．冬日小便較夏天爲多。因爲小便乃是一種液體排泄品。飲水入於胃。下達水道。運輸於膀胱。氣化一轉。從小便而出。及至夏令。天氣炎熱。汗孔鬆弛。水氣蒸發。水飲不及下流。就從汗孔而出。故夏天小便較少於冬天。

據衛生家之化驗下來。謂此種汗。具有毒性。身體越強壯。越多勞動。其毒越重。故一逢夏令。皮膚上有一種小疹子發出。即是痱子乃汗液刺皮膚而起。故在夏天。必須勤於沐浴。浴後身上撲以『滑石粉』或『痱豆粉』。以解痱毒。亦可治療痱子。

有一種汗病。就是盜汗和自汗。患盜汗自泄。多見於體虛弱之人。人身一虛。衛氣不固。皮膚約攝能力減少。汗孔時常開張。故患此症者。時常傷風。『盜汗』發汗時間在於睡眠之中。使人不知不覺泄出。譬如盜賊來竊。乘人不備。故名盜汗。普通汗的汗質。發熱味鹹而無粘性。惟盜的汗質。冷而味淡且有粘性。而他又不關於天氣。雖在冬天。依然如故並不因爲天氣之冷熱而增減。自汗之排泄時間。非如盜汗在於睡熟之中而來。醒着則出。而汗質與盜汗汗質一樣的。亦不關天氣冷熱而多少。患盜汗自汗的人。他皮膚的色彩。一定蒼黃色或萎白色的。在盜汗自汗的汗質。可稱爲白血球。非比普通汗液。此種汗液多出之後。皮膚少新血去潤澤。新陳代謝之機能衰退。故而皮膚現出蒼黃色或萎白色。此症必須內服大劑補養品。外用『牡蠣粉』『龍骨粉』撲在身上。方能事半功倍

蓄金魚法

玻盆中

蓄金魚於玻盆中。足以點綴書齋。動人觀賞。然頗易死。蓄者憾焉。但亦未始無法以免之。玻盆宜暢口。除綠藻外。置入略具邱壑形之黃沙石一伸得吸污屑。綠藻亦宜時易新鮮者。魚初入盆。不必飼食。俟二三日後始進水蛆。且以晨飼爲宜。麵包屑不及水蛆遠甚。蓋麵包屑往往沉澱發腐。於魚體殊不適也。盆位置於空氣極流通處。酷暑時每日換水一次。稍涼間日爲之。隆冬雖一星期換一次。亦無妨也。換水之先。當以桶盛新水。置一二小時。使其冷熱。與盆中相等。則魚不致有所感受。而傾水時須緩緩爲之。不可過於劇激。若魚尾拖糞。則消化不良之徵。不宜再飼。否則腹脹似瓠。易於致病也。魚體發白斑。須以少許之食鹽擦之。別貯他器中。以待其愈。冬日魚易患寒疾。可將五十枝燭光電燈泡。以半埋於水盆中開放之惟不可過下。否則易於走電。約一小時取出。則水得適勻之溫度。不致因凍而殭。又玻盆以四面通明故。魚大肆其遊潛。幾至終日不息。魚體過勞。有礙發育。最好須備一瓦缸。貯數日於玻盆中。亦貯數日於瓦缸。藉以休養。則數月後。魚自肥碩。不同尋常。又玻盆當置於高架上。使人由下上望。則以折光關係。魚較爲大。而綠藻紛披。魚遊波動自有江湖千里之思。蓄魚者不可不知之也。

高爾基的話

（華嚩儂）

我是到這個世界來反抗的。

我在青年時代不喝酒不嫖女人代替這二種方式的嗜好是讀書

人生的每一時刻。都應當有他的高尚的目的。

要學習怎樣去克服自己之內心和外表的過去的醜惡遺產。不然。是無法從舊的世界解放出來的。

談兒童詩

荷衣

在我國沒有專給兒童們讀的詩。不要是詩。就是文章也沒有什麼好的。在外國却不是這樣子。專寫童話的作家像安徒生就不必說了。幾乎每個文人總有一兩篇寫給兒童們的東西像史梯文生Ropert Loui s Stevenson的『兒童的詩園』。便是一篇感覺敏銳。思想透達的作品印度的詩人太戈爾。曾寫了一本新月集。是專給兒童們看的他有一首 談到兒童的職業的詩。

『晨鐘打了十下。我順着我們的巷上學去的時候。每天我遇見賣東西的喊叫。『鐲圈兒。透明的鐲圈兒！』沒有事情事催逼他。沒有一定的路該去。沒有一定的時間該回家。我願我是一個賣東西的。在路中消費我的日子喊叫。『鐲圈兒。透明的鐲圈兒！』

他的詩。不僅小孩子能懂。就是我們成年人讀了。也覺得有一種特殊的趣味。在外國的這些詩人中。我所喜歡的還有Longfellow的詩。他的尤其是富有眞摯的情感。有人說他美國的白香山。由此可見他的詞是怎樣明快了。他的詩譯出來給兒童們讀着。是非常之好的他在『孩子們』的一詩中。這樣說。『孩子們。來呀！我聽見你們在那裡玩了。我所有的煩腦一見你們。就都消去了。你們打開東方的窗。向着陽光。你們的 思想好似飛來 飛去的燕子。又好似活潑長流的溪水。你們的心裡有鳥和陽光。你們的思想裡有溪水永流。我只不過是秋天的西風。冬天的初雪罷了。世界上如果沒有孩子們我們將要怎樣的枯寂呵在我們黑暗呢！如果甜蜜的汁在樹木裡僵硬了。雖是有葉。光和空氣。對於那樹又有什麼用呢？如果世界上有了孩子們那麼就覺得有一種溫暖的氣候跑到樹根裡去了。孩子們。來呵對我耳朵低低的說話吧！在我們溫暖裡的氣候裡面。鳥在唱什麼。風在歌些什麼呢？你們比一切的童謠好。無論那是唱的或是說的。因爲你們是活詩。其餘都是死的。』小孩子是活詩。這話說的非常的妙。可是我國人向來是看不起兒童的。他們把兒童管束得非常嚴厲。使純潔的兒童的心上像蒙上一層灰霧。誰注意到兒童的讀物『兒童的詩歌』。這更談不到了！孟子說『聖人者。不失其赤子之心者也。』兒童的心。眞是冰清玉潔。一個兒童詩人也非要有赤子之心。才能作出兒童的詩來。

他還有一首 一問一答 的詩歌。還可有點愛情的味兒。這兒童的愛情是寫一個女郎和風鷄。（即是定風針）的對話。題目是『女郎和風鷄』。

女郎說。

『那隻船是送我愛人歸來的。
帶來我那眞實可愛的愛人。
他的心是永遠不變的。
不像你。一會向着東。一會向着西。』

風鷄答。

『秀眼金髮的女郎呵。
我若不變。怎能預報你愛人要來的消息？
你今天和愛人相會。
正應該感謝我咧！』

這眞是像晴空中的幾片白雲花叢中的一陣微風那樣溫柔美麗。把兒童的心境寫得是多麼純潔。他還有這樣一首詩。

『我若是一個國王。
我就要把
這椅子稱作我的鳥木御座了
用什麼理由和猜想。
我能說這椅子是我的呢？
親愛的孩子們。你們給了我
一個禧年了。
還使我幾十歲的老人。
重回到幼時了。』

幾十歲的老人作出這樣的詩來。他的心眞是純潔極了。中國的文壇上簡直枯燥極了。一般文人除了好高騖遠。標奇立異之外。誰也不肯安下心去作點爲社會有益的事。在這裡我不禁又要喊出。『救救孩子』的口號了。

兒童故事瑣集

唐蕭穎士。潁川人。字茂挺。四歲能屬文。年十九舉開元進士。—唐書。

宋。黃龍。連江人。六歲。能詩。搆思敏捷。有設對者。應聲而答。無不中的。祥符八年。應童子舉。賜進士出身。—尚友錄。

小笑話

便宜貨

父親問兒子道『今天校中算學課。先生出了甚麼題目給你做？』兒子道。『先生出的是乘法。第一問是。豬肉每斤一百五十文共買八斤。該錢—』母親聽了。不待他說完。就急急的道。『這樣便宜貨。你先生在那裏買的？明天你到校裏。請他給我們帶幾斤！』

小常識

熨斗怎麼都是尖形的？

家庭中用『熨』衣裳的熨斗。不管是電熨斗普通熨斗。往往是個三角形的模樣。有一頭很尖。這和船頭是尖形圖之可以減少水的阻力的意思是一樣的。熨斗有一個尖端才可以在衣服上任意推行。不至於費很大的氣力。並且可以將很細很細的皺紋都『熨』得平服了。

花園中的椅子怎麼都是圓腿的？

花園中預備給遊人休息的椅子並不和家庭平常用的四只腿的椅子一樣。除了形式的不同。椅子的腿也不相同。花園中的椅子的腿是鐵棍彎成的圓形椅腿。差不多都是每兩只連在一起。這是因爲在下雨之後。花園裡的土地一定非常潮濕。一隻隻單獨的椅子腿很容易陷入泥裏去。即會傷了草地的美觀歪歪扭扭的椅子也不適用。由鐵棍彎成的圓形椅腿和土地接觸的面積較大。所以不容易陷入泥中。有些花園中的椅子。每兩隻腿下面有一條橫木塊釘着。這和圓椅腿的用意是一樣的。

兒歌

（大孩頭）

（一）
橘皮黃。
橘酥香。
打驕駕車聘姑娘。
三檯櫃。
四檯箱。
打開箱。
花衣衫。
打開櫃。
花綢子被。
打開轎。
牽出個花嫂嫂。
你瞧瞧。
我瞧瞧。
瞧瞧頭。
珍珠瑪瑙戴滿頭。
瞧瞧手。
一對蓮花藕。
瞧瞧腰。
大紅帶子綠荷包。
瞧瞧脚。
一双鞋兒瘦又小。
先拜公公。
穿上大紅。
後拜婆婆。
穿上紫羅。
全家笑呵呵。

（二）
小人國。
人眞小。
大人只有螞蟻高。
打翻茶杯漲大水。
男男女女哭淘淘。
駕個花生皮兒把船搖。
走了三天零三朝。
船兒還靠把岸着。
媽媽裁衣落個布角。
量量三寸還不到。
小人扛去做棉襖。
大大小小三百六十套。
三粒穀子可算少。
小人偷去做麵包。
吃了三年六個月。
還剩兩粒曬吃了。

（三）
六月伏。
太陽曬死穀。
雨淒淒。
汗淒淒。
將[illegible]來買雨。
農人活不起。
將[illegible]來買汗。
大家吃飽飯。

謎語

遠看花花朵朵
近瞧絲絲囉囉
不是鮮桃果木
因何用脚摘我

（打一菊名） （羨黎）

小傀儡翻槓

（徐蝶仙）

▲利用鉛筆頭做成的小玩意▼

小朋友！你們平常所用的鉛筆。在將用完而祇剩寸多長短的時候。不是因它不利書寫。都丟棄了嗎？現在。請你們把這短短的一段鉛筆頭。保存好了。我來教你們製造一樣有趣味的玩意兒—小傀儡翻槓材料。鉛筆頭一段（約一寸半左右）。別針四只。鉛絲一根。舊毛筆一枝（把筆頭拔去）綫一根。

做法。（一）先將鉛筆頭截斷爲二。其一略長。如『一圖』。

（二）將長的一段。用小刀在一端約四分之一的地位。刻成圖形頭顱。以墨筆繪成面目。如『二圖』。

（三）再將短的一段。用刀對劈成四。每塊再刮薄之（不必太薄）如『三圖』。

（四）將刮薄之木片。以兩片作手。一端切去二角。研一圓孔。（注意研孔時。手須輕而緩。重則木裂）。一端刻成拳形。亦研一孔（略小）。如『四圖』。其餘二片 亦照樣刻之爲足。如『五圖』。

（五）然後將別針剪斷。照『六圖』釘入上下四部份。即成一手足活動的小傀儡了。

（六）把鉛絲穿入小傀儡的兩手中（筆管預先對穿兩孔）。再照小孔中。彎曲。再穿入筆管孔圖彎成曲形。一端套緊一綫。全部工作亦完畢。

玩時。一手握筆管。一手持綫綫緩引之。則小傀儡目能上下活動。姿勢如在翻 盤鐵槓一般。趣味無窮。

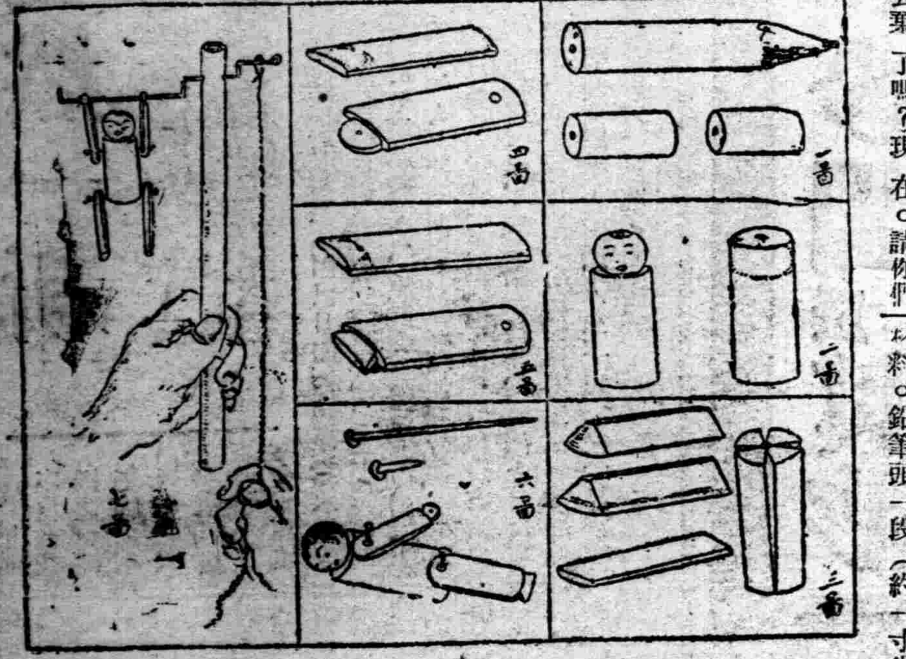

留意愛兒的百日咳！

莫忘田邊的「知蜜子聖」

令人可怕的百日咳、要到流行時期了！我們常見街坊隣舍的小孩、因爲百日咳引起其他病症、而死亡者、很多很多。這就是未早々給他咳嗽藥吃、才有這樣的結果、咳嗽藥不下百十種、故不能不擇功効卓著者用之、田邊的「知蜜子聖」鎭咳奇效、能在病初服之、足頓挫病勢的進行、縱在咳嗽最利害的時候服之、亦能縮短其經過日數、促早日治癒、兼免引出可怕的肺炎、與肺結核

百日咳

雖然無熱、而時々一陣一陣的乾咳嗽、第一要想到這不是百日咳嗎？如即刻投以知蜜子聖、則一陣一陣的咳嗽可得截止住的。

百日咳能成肺經慢性疾患之原因、更能引起潛伏着的肺結核、顯出肺癆症狀、可怕者非百日咳、乃其合併症耳！若服用知蜜子聖、就是已經得了病、亦可使其經過減輕、縮短治療的時日。」

本品味頗甜、故小兒甚喜服用、縱服用過多、毫無害處、實爲本藥的特長。凡鎭咳劑概含有麻藥、而本劑則無之、所以無起副作用之虞、老幼咳嗽均可適用、已早博得世間大好評判、甚望各界人士一試其效。」

全國名藥店均有出售

知蜜子聖

チミツシン

總批售處 株式會社 田邊元三郎商店 東京市日本橋區本町

舊都奐然一新

天壇等大建築修葺完工 各牌樓髹彩繪鮮豔奪目

北平訊、舊都文物整理工程、第一期進行程序自去歲市當局更易後、一切工程並未停輟、因之中外各方、無不引以爲慰、如關於偉大建築物之修繕、已經告竣者、有光輝燦爛、宮殿巍峨之天壇、先農壇、頤和園新華門、西安門皇城角樓等、此外點綴舊都全市、形成街衢最大特色之前門五牌樓、東四牌樓、西四牌樓、金鰲玉蝀橋牌樓、交民巷長安街各牌、樓一共十餘處、一律折除舊有木質、（因已日趨朽爛）換建水泥鋼骨之仿木質、皆已建築竣工、經過半年之風乾、現已黃梅時節已過開始施着紅漆、並加彩繪、不久行見一齊恢復十年之鮮豔奪目的舊觀、以上爲關於修理建築方面、尙有關於公路方面、則除直通西山、亘長數十里之西郊柏油路、已經竣工、爲中外人士往來西郊名勝最稱便利者外、在區域以內之各公路、現亦決儘可能範圍改爲柏油路、藉以完成現代都市所應備之條件、如府右街之全線柏油路、正由工務局傾注全力以從事工作、全市修路汽輾、幾悉集中於此、再過十日即可全竣北城地安門大街、西直門大街、亦將繼此改爲柏油路、同時各大小牌樓油漆工程、悉限八月底以前完成、屆時此古都秋景、將因各項建築之奐然而益增其美觀、今年大規模之世界旅行團已來過五批、此後舊都對於世界游歷家將益增其吸引力、可斷言也、

世界珍聞及其他

阿王私產

出走帶去鉅額現金 假充咖啡載六卡車

阿王爲意國所敗、出走後、他所帶的箱籠中、據意國方面所發表的消息、那裏面所藏的黃金、就是以前阿比西尼亞銀行的準備金、有大條一百五十萬金鎊、這鉅額的黃金、照目前的匯價、恐怕要值美金七百五十萬元之多、同時、我們知道當意軍進入阿京的時候、在阿比西尼亞銀行和其他各地祇獲得少數現金而已、

對於這件事情、意國的經濟專家都覺得有些懊惱、爲的是意大利雖是損失這比較很少數的黃金、但於開發阿比西尼亞却不無相當影響、據說阿王出走的時候、帶有咖啡六卡車、其實這裡面並不是咖啡而是黃金、事前更像得到幾個國家默許的、因此、經濟專家對於這幾國也表示相當的不滿、

我們知道意國的實業界、以往是致力於海外市場的、自東非戰爭爆發後、立刻製造軍火或供給其他軍用品、可是戰事終畢、海外市場一時無法恢復、而一切軍需、已不必再製造了、工商界所遭受的危機如何、已不難看出、戰後工商業所受的損失、是決不能因爲阿比西尼亞的建設而足以抵償的、」

歐美墨寶價值

貴者百萬・賤者一角

蒐藏墨寶、不獨爲中國文人雅士所喜、歐西諸國亦大有此風、美國生活雜誌Life謂、彼邦從事於此者甚衆、其人數雖未可確知、約計之、專門收藏者尙有五萬人、而其餘如佇立於旅館門外守候名人出入時、出其題名冊以求簽署之業餘小蒐藏家亦當有二百萬人、眞正之收藏家所需要者、爲具有歷史價值之文件函札、而有作者之親筆署名、以市價論、如羅斯福總統之函札爲其秘書用打字機作成而由本人署名者、約值五元、若全函爲親筆書、則值十五元至二十元、然函札內容又必須不止於尋常友朋交際通問之信而爲有關於國家大事者、羅斯福夫人題署全名之函件價值三元、若所用爲白宮之公事信箋、則其值倍之、羅斯福函札用公事箋者值亦加倍、婦女之署名、鮮得善價、惟伊里莎白皇后署名佳者可值五百元而琪恩與斯丁之函牘則每件高至一百五十元、

在墨寶市場中、值價最高者當推莎士比亞、其署名之留存於世者僅得二三、每件價值乃在一百萬元以上、喬治華盛頓（美國首任總統）之署名最爲此邦所重每一函牘署有其名者、可獲五十元以上、次爲林肯總統、平均約值十五元、在美國人之署名中值價最高者爲簽署獨於立宣言中而並不著名之湯瑪史林樞其人以短命死、所遺簽署全名之函札僅有一件此件乃不難以一百萬元求售、僅僅一署名、亦可獲千元也、

自收藏家之眼光中觀之美國現存名人中、其墨蹟至可寶貴者、厥爲林白（飛行家）、單獨署名一件、值十元、署名於私人函札之末、值五十元、此價或尙須徐徐續漲、柯南達利（英偵探小說家、即福爾摩斯探案之作者）之署名函札、二元便可購得、而迭更司則可值三十元、在有歷史關係之文札中價值最賤著厥爲政治家所作之書牘、蓋此輩書寫既多、而內容復簡略無多語、歷屆總統墨蹟別爲一類、在墨蹟市場中不與其他政治家並論、哈定總統以在位不久、值價爲五十元、柯立芝總統則自十五元至二十元此公雖發言少、而書寫則頗多也、至如斐德將軍、雖曾經獨處南極小屋中歷四月之久、但而其函札之價值乃未能超過十元、渠寫作甚多、藉以博取稿費而維持其南極之生活、因此其墨蹟遂不甚珍貴、蕭伯納則由百元一跌而列入十元之等級、德廢皇凱撒之署名初頗爲人所珍視、其署名高二寸長五寸曾售過二十五元、今則僅值五元耳、今英皇之署名書札每件值十五元、至二十五元當彼爲威爾斯皇子時所值亦已達此、登極後、未增亦未減也、墨沙里尼則爲三十至四十元、至若電影童星秀蘭鄧波兒之署名、值美金二角、愛迪生值二元、更廉者則值一角或一角半云、

林語堂將赴美著書

中國著作家林語堂現定下月十一日、帶着他的妻和子乘胡佛總統號到美國去、他這次去、是應白約翰圖書公司Bay Colohn Book、的約、請他寫作幾本書、他這次要寫的書、現在已經決定了二本、一本叫『我的哲學』My phil—osphy、寫他個人對於人生的見解、一本叫『中國短篇名著』內容包括『浮生六記』、『老殘遊記』第二集、鄭板橋家書、蘇曼殊小說等、此刻材料已經搜集好了、他正在着手編譯中、預計到美後一年二書都可完成云、

舊語

有用人之才者、貴在能『知人』、有用世之才者、貴在能『求知於人』、……雖然、吾人處世、知人難、求知尤難、是故行藏之間、一言一動、所作所爲、必先有『自知之明』、否則未有不落於『盜名欺世』之嫌者、

况『名』猶『聲』也、自知才力不足、而必盜之以爲快、是無異於『掩耳盜鈴』必自取其辱而後已、『世』猶『光』也、自知誠信未孚、而必欺之以爲榮、更無異於『欲以一手掩盡天下人耳目』、必爲世人共棄而後已、

希特勒政策下之女子

逼入出賣肉體之一途

德國元首希特勒、是個蹂躪女權的魔王、他認爲女子應以製造好國民爲唯一高尙的工作、除此以外女子簡直是國家的贅疣、他拚命地排斥女工、不讓女子佔有男子的飯碗凡是一夫一妻的家庭、祇許丈夫作工、不許妻子同時作工這雖是調節社會失業問題的一種不得已的方法、但希特勒之岐視女子、是無可諱言的、因此、德國失業的女子多於恆河沙數、她們一樣的要飯吃要衣穿、怎能忍受飢寒交迫的痛苦呢？最後、不得不出賣肉體以苟延殘喘、而剛勁嚴肅的德國、竟發生野雞滿天飛的怪現象了、不過、出賣肉體正如希特勒所期望的製造好國民的高尙的工作、德國女子、畢竟能够忠實地服從元首的命令、」（上圖希氏）

炮兵學生痛心粵事

投井自殺各界追悼 名郭棟華係粵陳保送

南京通信、粵籍炮兵學生郭棟華、係陳濟棠所保送、近以粵桂假口興戎、憤懣之餘、投井自溺、遺有絕命書一通、略謂、『吾粵爲革命策源地、今竟掀起內爭、蒿目時艱、生不如死、願國人一致醒覺』云云、同學發現遺書、並撈獲屍體、無不爲之感泣當局嘉其志特令從豐棺殮、已卜葬於城外墳頭鎭永安公墓福字區、日內將舉行追悼大會云、

立法委員馬寅初

自挑行李爬山

立法委員馬寅初博士、年雖五十有五、而精神飽滿、體格強壯、一如青春少年、此次杭市小學校長集中訓練馬氏被聘擔任『國防經濟』一科之講師、日前馬氏由西湖北高峯遷至南高峯居住、行李約有六七十斤之重、渠竟自挑行走、並不雇用挑夫、據目睹者言、當馬氏肩挑行李旅爬山越嶺時、行走迅速、毫無困苦、聞馬氏嘗語人、以後立志積極鍛鍊體魄、兼以攝生、希望再爲國家服務三十年云、如馬氏者、誠可謂老當益壯矣、」

桃花塢在嚴州

唐子畏息足吳郡、人國盡知、而吳郡桃花塢爲子畏自娛處、人亦莫不知之、茲讀浙江建德縣志謂桃花塢在嚴州、然耶否耶？亟綠寄新園林、以供學者之考正、

『唐伯虎自宸傲放歸、過富春渚上子陵之臺、徘徊久之、築室桃花中、讀書灌園、名振江左、是所謂桃花塢、在嚴陵附近、縣眞仁門外、桃花塢舊有梅花庵、爲明時所建、或即爲子畏流寓處、梅花者實桃花之誤也、且元板子畏桃花庵圖、一山一水、皆與縣東風景酷肖、是子畏之桃花塢、恐不在吳而在嚴陵也、』

湖島萬千 話芬蘭

在歐洲的北部、那裡有風景幽勝、氣候和煦、生活費低廉、而充滿着遊樂機會的一個國家、這就是本文所要談的芬蘭了、

芬蘭是一個古國、她有一種國語、並且也有團結力、這個團結力在被瑞典和俄羅斯、長時期征服以後、到近却又見羣固起來、在一九一七年俄皇統治沒落的當兒、芬蘭就乘機宣告獨立、起初三個月、國內不免發生戰爭、後來到了一九一八年、她得德國軍隊的幫助、即把所有共產份子肅清了、她採用了共和政體、現在大約有三百多萬的人口、

從瑞典進入芬蘭國境的一刹那頃、人們立刻注意着幾樣東部的色彩、加到光明的、活潑的斯干地那維亞底景物上面、這裡的農夫們、依舊脫不了古代的典型、他們進城去的時候、坐了原始時代的小車、車子乃是由幾只棕色小馬、快樂而且敏捷地拖着走動的、在城市裡、婦女們穿着熠熠生光的裙子、帶着五色迷目的手帕、男子們穿着靴子、時常靜悄悄地坐在酒排間裡、喝咖啡、奇怪得很、芬蘭和俄國、雖說是毘域相接、而且直到了一九一七年、芬蘭還屬於俄國、可是這裡沒有俄國的憂鬱情調、簡樸、知足、睿智、却標識着芬蘭人對於生活的態度、（未完）

美國一對情犯

男女均處死刑 女犯先以電刑處死

紐約與新寧城電、前有克利登夫人、以毒鼠藥將其舊日情人之妻謀斃、罪發被判處死刑、本日用臥椅抬赴新新監獄之執刑室、以電刑處死、該女犯在近三日內、已因恐懼過度、爲陷於全身麻木、甚至以針刺身、亦不覺痛故行刑時、已不能步行、只得用臥椅抬往、該犯身穿浴衣足登絨製拖鞋、曾行經其舊情人名亞伯利格脫所居囚室、亞氏已同被判處死刑、將繼克夫人之後處決、現正靜候死神之來臨、該女犯行刑前、拒絕進食、但亞氏則儘量大嚼、臨死尙抗議其無罪云、

瀋陽中國銀行

存款	匯款	放款	其他業務	電話
定期 活期（其他存款利息優厚手續簡捷）	電匯票匯 信匯（國內外各埠均可）通匯	抵押放款貼現放款	進出口押匯代理收付事項	日 六二二七 六二二八 六二二九 滿 [illegible] 交易專用 日 二二五三 二二一七

新式簿記招通信學員

人非有專門的學術不易在社會上立足欲學新的專門學術又因維持現在的環境和職務而又不能離身惟有投入本會函授部學得新式簿記爲最好的一個機因爲通信教授第一不拘時間第二不曠正業詳細章程請附郵票四分寫明寄交新京滿洲郵政局私函信箱二號即寄

駐京大連銀行簿記講習會函授部啓

柳陰談話

朋友幾天未見如何這樣衰弱呢？哎你不知道因爲這幾天天氣太熱飲食上未加檢點就得了一個腹痛吐瀉的病一連病了好幾天後來到鴻育堂買了一盒（紅色造福）吃了兩次果然好啦剩下一多半未吃的藥也都送給患同病的幾位朋友啦他們吃完了紅色造福很快的都好啦有患胃腸病的病友們快去買吧

優點 藥價便宜服用方便 大盒二元小盒一元

內科婦科醫士李炳暘 診病時間上午九時起 門診 下午一時起 出診 醫寓奉天大西邊門外鴻育堂藥店

招聘出張所長廣告

總社爲提倡最新發明之專賣特許品各種營業起見特招聘各縣出張所所長一名爲限（即一家專賣）

一、資格 對於商業有經驗及交際廣大者爲合格
一、資金 出張所長必須繳納資金參百圓以上者
一、薪金 出張所長月薪二十五圓由總社支給
一、房租 出張所用房租每月十五圓由總社支給
一、利益 出張所長利益照賣貨金額百分之十提成

右記條件願意担任者請指定某縣附入三分郵票寄來總社即將詳細簡章寄上或親身前來總社接洽均可請諸君良機勿失是幸

奉天市霞町五十八番地 日滿興業社總社

敬送古宮秘方

益壽延年

治遺精早洩健忘不孕腎虧腦弱腰背痠痛有驚人功效原方承索不取分文

此方藥係先祖官遊舊都得於大內凡患腎腦諸疾一經服用神效驚人能使精髓強固思想靈敏容顏美調勝過常人先祖在日三十年來惠遂鄉里俱奏奇效願公諸世敬託上海白克路同春坊四七號傳濟局傳遞函索郵寄善樂啓

光明 （地址）奉天城內中街路南

開幕紀念 大減價 双料水晶眼鏡 加厚 特價每付兩圓伍 如非眞貨 加倍還洋 外埠函購 加郵三角 贈禮・獎勵・ 能使受者歡迎 唯本號出品之風景銀盾

聲明盒樣紀念贈伍萬盒

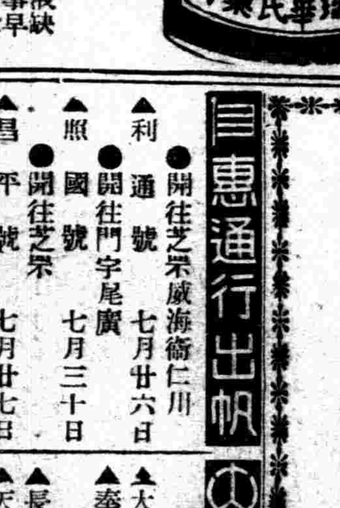

買一盒送一盒勿失良機

黑色固腎丸主治

主治先天不足、腎經虧損、房勞過度、夢遺滑精、精液缺乏、精冷精清、子嗣艱難、陽萎短小、陽萎不舉、房事早洩、老年精衰、夜多小便、精神困倦、頭暈眼花、耳鳴、行動心跳、動作氣喘、四肢無力、腎囊潮濕、凡背痛、骨節痛、風濕、腰痠頭痛、筋骨痛、凡由腎經發生各症、服之非常有效、如無腎病常服體質強壯、精神充足、永保無腎虧陰萎之虞、如患腎虛陽萎之人、早晚服一日、（黑色固腎丸）早中晚每日全愈、此藥性質和平、毫無流弊、效力偉大百發百中、患病購服一試、方知言之不謬、

定價 國幣每盒一元 國幣半打五元六

[illegible]

各大商埠均有代售

駐新京西四馬路南拐角 瑞華氏藥行

駐哈道外十六道街 瑞華氏藥房

奉天中街 同豊元

大宗巴拿馬草帽、最細瑯琊草帽、新式毛線編帽、流型士女紗帽、兒童學生帽品、應有盡有、

特別價廉

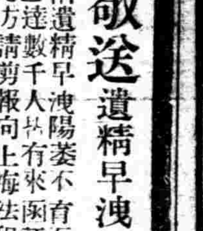

敬送遺精早洩秘方 不取分文

治遺精早洩陽萎不育百發百中治愈已達數千人共有來函證明各界欲索此方請剪報向上海法租界霞飛路和合坊七十四號張世德堂函索即寄

◆世德堂主人張雲山啓（瀋二）

奉天中街路南 通電二三四七

消記專門帽店

草帽大廉價 暑夏各界流行 真正巴拿馬 貨全

兒科聖藥 消疳散

主治 諸般疳症 腹泄脾虛 面黃肌瘦 健胃理脾 消化不良 肚大青筋 顴骨紅熱 午後發燒 赤白痢疾 平常嬰兒 日服一次 格外肥壯

本堂應診醫士 張夢九 黑顯廷

總發行奉天小西關北路 寶慶堂

國際醫院 院長于浩

內外科 産婦人科 皮膚花柳科 眼耳鼻咽喉科

院址奉天大西邊門外

爲療膚藥糜耗數十元 於搽用如意膏之前

爲疾恙而求藥總宜自始即得最良之品此不僅減免痛苦抑亦節省金錢如因食省數分[illegible]危險實最失算[illegible]見及此如李君壽[illegible]膏數次以治愈其耳瘡之前似亦猶是也

李君爲陝西靖邊縣政府第二科主任其來書云『余前患耳瘡耗金數十諸藥無效後由劉君介紹如意膏初以他藥既都無效恐一搽此膏亦屬徒然第以痛養難熬姑搽試之不料其功效既膿止痛連搽五日新肌復生鄙人深感此膏之功恨未及早搽用也』

如意膏統治各皮病皮傷皮疵清涼滋潤迅速收功各藥房皆有出售或向上海江西路四五一號廉士醫生藥局函購每盒七角六盒三元五角郵力不取

惠通行出帆

●開往芝罘威海衞仁川 ▲利通號 七月廿六日
●開往門宇尾廣 ▲熙國號 七月三十日
●開往芝罘 ▲昌平號 七月廿七日

電話一一一八、三八二五 惠通行

大阪商船大連出帆

●開往門司神戶大阪（上午十時開） ▲烏拉爾丸 七月廿七日 ▲哈爾濱丸 七月廿八日 ▲熱河丸 七月廿九日
●開往天津 ▲朝熊丸 月 日
●開往橫濱 ▲志摩丸 七月廿七日 ▲朝熊丸 八月四日
●開往紐約 ▲幾內丸 月 日

滿鐵沿線各站及各埠日本國際觀光局船票發售處

車船連運票（往復票火車減二成輪船減一成）通用期限兩個月大連門司神戶間船價往復票減二成通用期限三個月

△專屬貨物代辦處 各地國際運輸株式會社

大阪商船株式會社 大連支店

大連汽船出帆

●青島上海行 ▲大連丸 七月廿七日 ▲奉天丸 七月廿九日 ▲長平丸 七月三十日
●天津行 ▲天津丸 八月一日
●開往安東 ▲天潮丸 月 日
●基隆高雄行 ▲山東丸 七月廿九日
●新瀉伏木敦賀行 ▲河北丸 七月廿八日
●開往營口 ▲河南丸 七月卅一日

大連汽船株式會社 芝罘威海衞濟津雄基

船票發售處 日本國際觀光局奉天分局 大和旅館出張所【日電四六一二】 全城內分所【日電三五〇三】 哈爾濱新京各地日本觀光局

阿波共同汽船出帆

●開往芝罘威海衞青島 ▲十六共同丸 七月廿七日
●開往芝罘威海衞仁川 ▲卅六共同丸 七月三十日
●開往天津 ▲長山丸 七月廿九日
●開往芝罘 ▲十八共同丸 月 日

大連市山縣通 電話五〇〇一 六九九一 阿波共同汽船會社

盛京画報

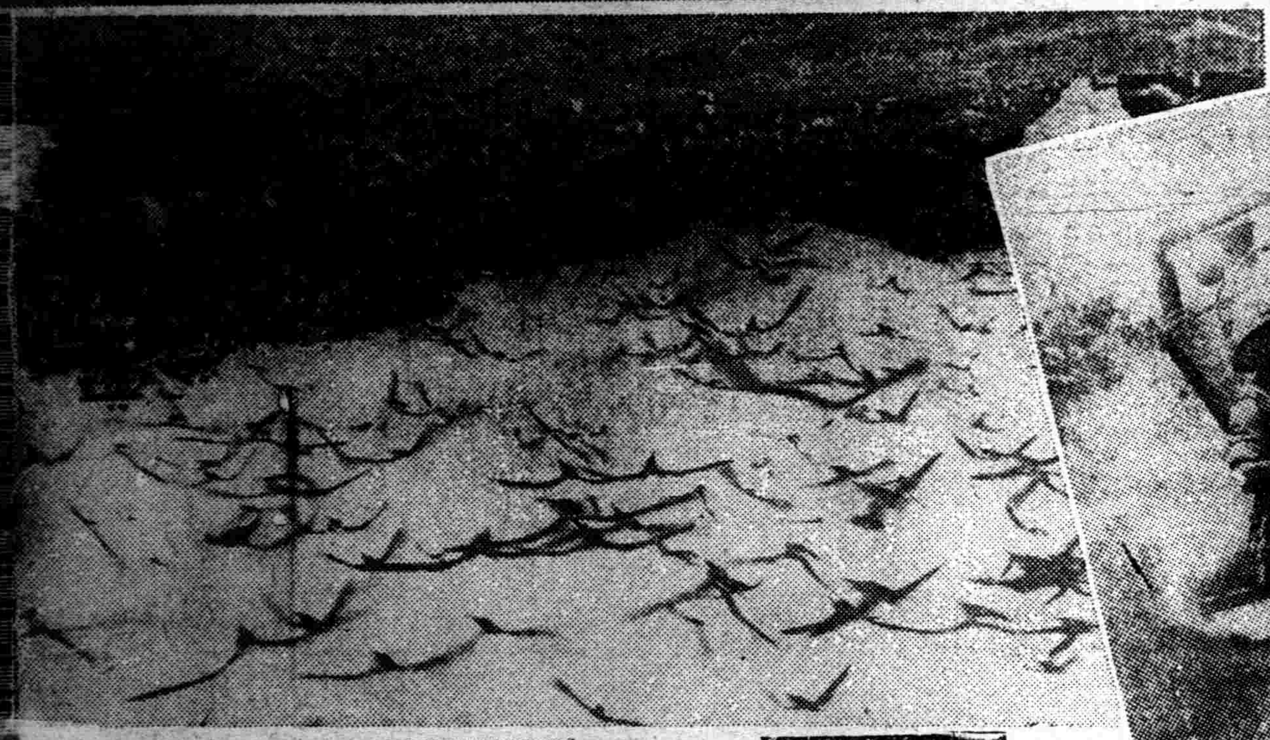

右【上】英皇愛德華八世陛下、六月廿六日在白金漢宮殿御親閱衛士、
【中】水上滑翔飛機、(波蘭人發明)
【下】安奉線高麗門北方一基羅附近貨物列車顚覆之慘狀、廿二日撮影、

左【上】【中】海貓、東鄰島根縣經島、
【下】炸彈塔、爲普及防空觀念、東京最近設立之、高四米突、直徑約一米突、重約三百五十日貫、

中【上】動亂不息之巴勒士登、英兵警備聖地幹線、
【下】新京哈爾濱間鐵路濆水災杜絕後、應急復舊、僅以徒步連絡、此爲恢復交通時之徒步連絡情形、(在圖山陶賚昭間一一八基羅附近)廿三日撮影、

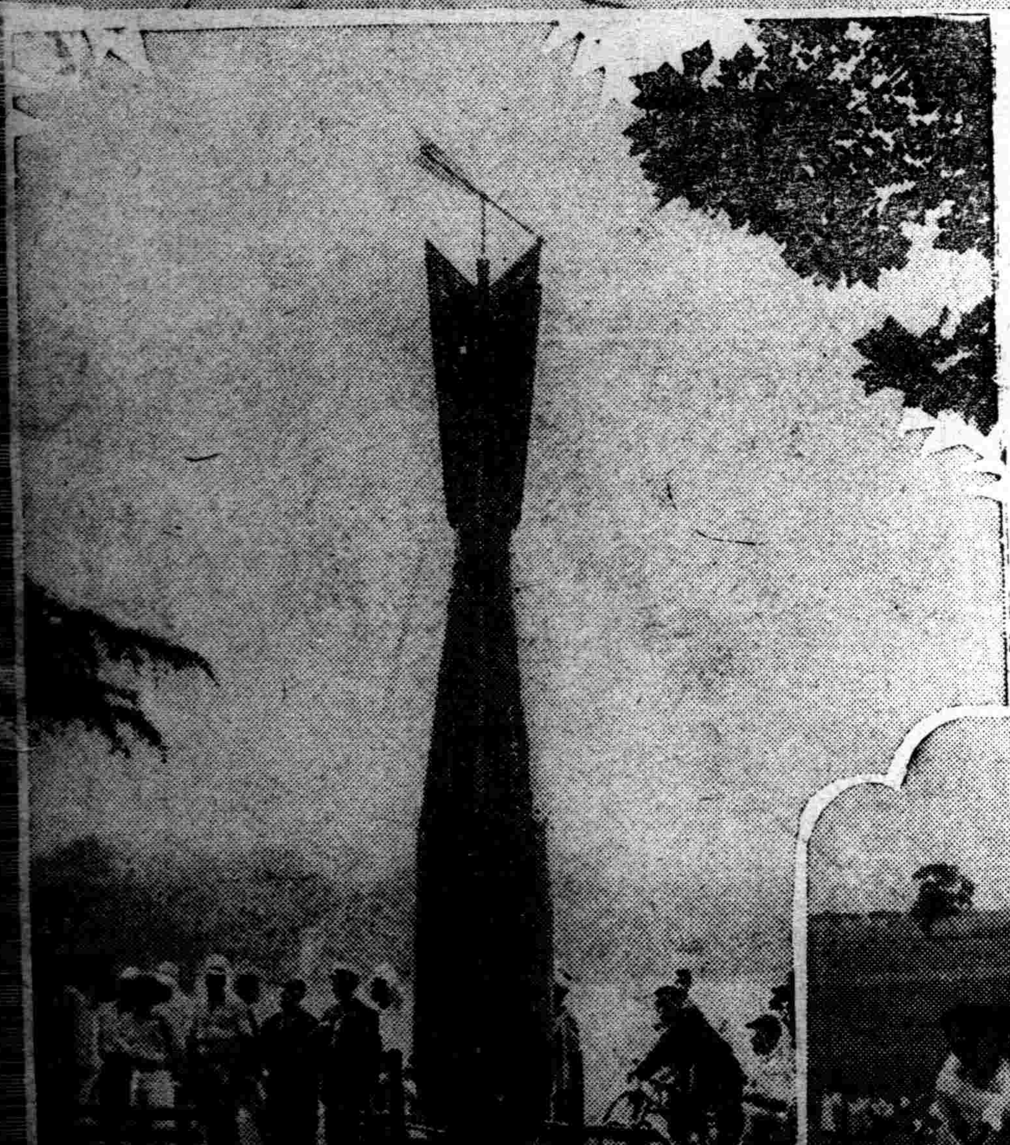

認明商標以防假冒

前北京内務部立案北平實業廳註冊
國民政府全國註冊局註冊中央衛生試驗所化驗
國民政府實業部註冊國民政府内政部化驗立案

上海韓奇逢大醫士黑鷄白鳳丸

主治經血不調、提前錯後、行經腹痛發燒、心忙心帶過多、久不生育、子宮寒冷、腰腿筋骨痛、或久東腹內有塊病者、頭迷、四肢無力者、胸膈膨悶、飲食少進安眠、多睡惡夢者、行經血色不正、或紫黑成塊、如同邪病、因生氣虛血虧、咳嗽痰喘時愈時犯、凡患經血各症、所傷、以致崩漏者、或午後發燒者、
(定價)每盒國幣五元　每打五十元

減價辦法

現在減售半價　每盒兩元五角　每打二十五元　每人限購一打　多購仍照原價
(減價日期)七月十日起九月十日止
(外埠函購)一律待遇減收半價加郵費兩個月後爲止

奉天大西邊門外路北門牌四十三號　韓奇逢藥房有限
新京四馬路中興大藥房內　韓奇逢藥房有限
哈爾濱道外純化街八十七號　韓奇逢葯房有限

丸見屋毛絲店廣告

兩洋新時衣料莊

鄙店開業以來價格低廉品質優良深蒙顧客歡迎暢銷今又運到各種衣料定價克己賜顧請諸君早臨大批新穎

奉天新市街市場北門東入口　丸見屋毛絲店

山淋丸

淋濁一症、爲害最烈、有甚於洪水猛獸者、傳染妻妾、重者斷子絕嗣、倘誤投醫藥、則遺害千秋、可不懼哉、

「殺菌止淋丸」

此藥之主要作用……痛消炎收縮止淋……尿道、凡淋……

(定價)特製大盒三元、中盒二元、小盒……如持此廣告者、按原價七扣、外埠……另備說明書函索即寄……須掛號、以免遺失、

奉天大西城門外電車站　英美大藥房

双美人牌花粉

保你去享
一層青春
一層雅麗
一層的精神
一層的明朗
而添一層魅力
新流行
最近代底化粧料

東京 大阪 中山太陽堂總本店

良無鉛

痰喘咳嗽一服除根

龍角散之十大特長

一、對於病原有良作用＝不須咳嗽即奏良効
二、善使咽喉滑輭＝精氣眞爽快心神又明朗
三、尤使呼吸平安＝困難之呼吸如同一掃快樂即生
四、有靜止咳嗽之作用＝一經服用即有靜止咳嗽之精妙
五、防止影及胸部＝咳嗽即止胸部自無痛苦之患
六、解消過熱＝過熱刱易變症拋能爽麗消除
七、防止肺炎之變症＝善能防止肺炎及肋膜炎之變症
八、無肺結核之痕跡＝又能消殺可怕之結核種子
九、決無副作用＝決無習慣性及胃痛之敝
十、亦可與他藥併服＝無論與何藥併用均有良効

消除頑痰、靜止咳嗽、防止肺炎、肋膜肺炎、結核等症

注册商標

龍角散

龍角散既爲純優良藥質之配劑故　雖少量亦奏効果且香味尤非常爽快故　雖病人幼童嫌藥之人亦極樂服用也

龍角散主効

痰咳患者　因痰常咳之人可能極其快樂
喘息患者　因痰喘而呼吸困苦者宜即時服用
咳頻發者　頻出咳嗽夜不安眠爲健康之百害
感冒患者　於流行感冒及感冒之咳嗽有快適之効果
肺病咳者　肺病之咳者則患部益行抗進故須留心
血痰患者　痰中帶血之人必須服用
百日咳　兒童之百日咳請即服用
痲疹咳　痲疹咳亦須應用而與他藥亦可併用

藥價　二日分半 二十錢　四日分 三十錢　八日分 五十錢　十八日分 一圓　四十日分 二圓　六十五日分 三圓

總舖　東京市神田區豐島町　株式藤井得三郎商店　振替東京一九一一番　電話浪花(67)一〇〇八〇四〇

總發售處　大連浪速町 奉天加茂町 哈爾濱道裡中央大街 新京日本橋通　日本賣藥株式會社　井上誠昌堂藥房

全國各藥店均有出售

劉氏樂仙膏

外埠代理店

天下馳名　劉氏金丹　咳嗽聖藥

專治咳嗽痰喘五癆七傷吐痰吐血氣虛身弱此聖藥除根不犯　定價每付國幣一角每盒國幣一元　奉天鐘樓南大成藥房　奉天中街大德生

小西關新新新行　鼓樓產五洲藥房　歐美藥房　小西關大生藥房　軍署街大吉祥　全 慶泰報舘　中街裕泰東

全 大成藥房　全 澤爾藥房　遼陽 義和堂東柜　同 義和堂西柜　營口 豐利藥房　同 中西藥房　海城 和發福

全 華西藥房　全 素恩藥房　蓋平 成春堂　瓦房店 洪春堂　普蘭店 康德記　金州 康德記　大連西崗康 德德記　同平和街 德記源棧　同福興街 泰記全棧　同平和街 德和藥房　同平和街 瑞記西藥棧　同監部通 華生藥房　同淡路町 大西藥房　鐵嶺 華成藥房　同 和泰藥房　全 世發　昌圖 德合　開原站 愼記藥房 義順和堂

同 廣盛源　同 德泰興　四平街 和發瑞　同 德慶亨　同 天德堂　梨樹 德泰義　八面城 德慶同　遼源 永慶會　洮南 同和堂　同 德益堂　全 大慶仁　安東 瑞生東　同 東祥太　郭家店 三升和　公主嶺 泰合德　同 義和春　同 五和順　吉林 五洲藥房　同 新興藥房　新京 耀延藥舫

同 義和謙　頭道溝 義和藥房　新京 中西藥房　同 泰和藥房　同 中西藥房　同 長生藥房　同 五洲藥房　同 中成藥店　全 成泰藥房　敦化 中西藥房　延吉 大西藥房　張家屯 化洲藥房　三岔河 天西藥房　江省 吉新藥房　同 中西藥房　同 世和藥房　同 錦發昌　同 和泰源　同 德發盛　江省 吉藥局

昂昂溪 德泰魁　泰安鎮 錦和盛　克山 華西藥房　同 錦和盛　拜泉 吉慶昇　同 錦和盛　北安 吉慶昇　訥河 錦和盛　青崗 錦和盛　海倫 久遠長　同 久逢長　同 復泰西　全 義和盛　依蘭 和發禎　同 德慶昌　佳木斯 萬興元　同 盛發和　同 德宏慶　延吉 正德厚

同 和發廣　富錦 德慶元　同 德和魁　同 義順祥　扐拉 世慶宏　海拉爾 洪順堂　黑河 大德房　驛 興仁福　同 同昌源　安達 同發福　扶綏 慶和房　綏芬河 萬東　望奎 永無慶　倘外埠購買將欵寄哈爾濱本藥店無悞原班回寄

哈爾濱道外正陽十四道街　老福春堂總售處

吾疾多載不愈　是劉氏樂仙膏妙藥貼愈　生此嬰兒

樂仙膏治婦人諸病列下

經血不調赤白帶下經趕前行經錯後久患小崩漏下血久不生育

腰腿肚痛經閉不見以上各症貼百效不可自誤

樂仙膏貼男子諸病列下

腰腿疼痛寒積半身不遂手足麻木小腸串氣膨脹肝氣不舒

夢遺滑精各種病症百貼百效

仙膏定價國幣大貼六元小貼二元加料十二元舊歷初一十五半價

總發行所哈爾濱道外正陽街老福春堂

卻病延年滋補之良劑

補腎壯陽添精種子聖藥

金剛藥片

大貼品質一盒送　一盒四十天止　贈送一半

製一種補品名曰金剛片　主治先天不足後天虧損少年
身太早思慮過度腎囊潮濕常出凉汗腰腿酸痛形容枯瘦小
便夜多　年久白濁或婦女白帶凡由腎中發生各症服之有
效無病常服體質强壯精神充足　服法早飯前服二片白水
送下　晚臨眠時服二片白水送下

論人之部血腎氣則二人本鑒……

賢病發源列下　陰萎症之（定義）何謂陰萎即陰莖之勃起作用失其全部或缺其一部（發源）原因雖繁大約不外五種一由賭物之中毒二由經之衰弱三或由全身之疾病四或氣質之變化五由經神之感動如驚恐之事或慾氣之悲傷使之日久衰弱乎如患以上症惟有服金剛片有效凡金剛片中諸係滋陰補腎强壯之藥也

定價　大瓶國幣二元四角　小瓶國幣一元二角　半打大瓶十二元　小瓶六元

外埠各大藥房均有經售倘無處購買將欵匯寄哈爾濱本藥店無悞原班回寄郵票代價亦可總售處濱江老福春堂批發

哈德門

烟中明星

還　是　他　好

名勝錄 滄浪亭的素描 （敦復）

「滄浪亭」爲蘇子美所建。是沈三白的故居。在「浮生六記」裡我們是不難能嗅到她的氣息的。在文人渲染下的「滄浪亭」。她的妙處實在並不是這所亭子。而是以環繞在她周圍的荷塘著名的。

那一泓的清水。面上蓋覆着那青綠的荷葉。好像小綫似的在蕩漾浮動着。年輕的公子小姐們。駕了一隻扁舟。划來划去的在打着旋轉兒。一切人世間的憂愁。和惱都跟着他們的搖槳。漸漸地深埋到水底裡。多麼使人可羡啊！這世外桃源裏的化外公子們。

假如是在月夜裡的話。「滄浪亭」是顯得更嫵媚的。荷花的葉子出水得很高。像亭亭的舞女的裙。那白白的花點。綴在這葉子中間的。正如碧天裡的星星。微風過處送。來縷縷清香。彷彿遠處高樓上渺茫的歌聲似的。能使你的心神。好像已飄然在雲霧中了的一般。

月兒皎潔的光輝。照耀着這整個的荷塘。是越覺得明晰了。河水一閃一閃的波痕。把她分開成了若干的份子。這水面上現在是顯出了不少的小亮月兒了呵。

在這塘的一旁。岸上矗立着一所羅馬式的「蘇州美專」。那巍峨莊嚴的建築。偉大玲瓏的石像。在這古色古香的滄浪亭身上。加罩了一套現代化的西裝。格外地顯得有風致了。

這多麼令人留戀的地方啊！假如一個有情感的人。到了這靜媚的所在。我相信。他是會被她牽着不肯走的。終日呼吸着煤氣居住在都市的人們啊！你們如果來到了。「滄浪亭」。吸着她那包孕着田園風味的空氣時。你立刻就會感覺出你是變成了怎樣一個自由的人了。

夏日遊江干賦 （以風帆上下漁舟唱晚爲韻） （趙廣達）

一望兮天光水色。雲際烟空。江山絕勝。景物纖穠。煙潭之歸棹淩波。忽訝飛來畫鷁。綠路之橫橋跨岸。頓驚臥倒長虹。試看傍水成陰。十株五株之樹。好趁披襟挹爽。一帆順帆之風。」時則薰風徐度。夏日方炎。蜂簇院北。蝶倦花南。未免有情。坐淸陰而自爽。誰能遣此。當溽暑以何堪。慣多跣足科頭。頻揮羽扇。想到浮家泛宅。快掛蒲帆」遂乃赴江干而遊焉。緩步徘徊。閒情眺望。石髮披離。溪毛蕩漾。幾葉輕衫短舟。如此清狂。一行舞扇歌裙。者般放浪。聽欸聲之欸乃。乃看他棹放煙中。凌萬頃之茫然。疑是船乘天上。」第見微雨沾花。暑風滿野。遊人則柳岸觀魚。遊客則莎隄試馬。已過麥秋天氣。頓被炎薰。正當槐夏光陰。倍增幽雅。浩渺煙波十里。度長夏於朱明。依稀金粉六朝。仿勝遊於白下。」則有秦姬聯袂。越女乘車。江淊[illegible]。江畔[illegible]。拾翠尋芳去後。綺羅隊裡。評花門草來初。十分脊色。全非[illegible]。一路行歌。互答樵以樵漁。」又有王孫貴胄。嘯侶吟儔。時往時復。以遨以遊。舒[illegible]者勝景[illegible]。曾見帆檣雲集。賞夏者豐安駘蕩。最憐裙屐風流。問[illegible]汀。波[illegible]。到眼漁莊蟹舍。屋小如舟。」更有墨士情怡。雅人懷暢。[illegible]行。筆花開放。避暑處鷗鄉不遠。小憩吟身。賣酒家鱗次而陳。鏡翻新樣。江渚上之畫圖雖染。難尋願綠倪黃。江天中之詩料偏多。不數李吟杜唱。」已而烈日[illegible]。[illegible]返。[illegible]於蘋鄉。散秋烟於柳苑。儘有萬千變態。望中之風景偏多。閒携三兩吟朋。物外之詩情更遠。聒耳則人聲若沸。小艇爭登。歸途則嵐影垂陰。暮山向晚」

自殺。殺人。被殺 （苦人）

婚姻關係人生至爲重大

現在最關於人生行樂的。自然要算婚姻二字了。然而因爲婚姻上而鬧變動的。自殺——殺人——被殺這些案子。那一天不演着。可見這倆個字。也不是容易談的。

婚姻問題。是青年們值得注意而討論的。因而婚姻是終身大事。夫婦是休戚相關。事先不從計議將來勢必後悔莫及。

女性多半是胸襟褊狹的我時常聽到人家說。張家少奶奶不願與翁姑同住。李家嫂嫂終歲歸寧。王小姑嫌未婚夫貌醜。孫夫人不安於室。其間雖各有不同的情況。但也是夠做未婚青年們當頭棒。

生存在這個過渡時代的我們要履行這結婚的義務。應有下例三要則的準備。

學理上的充實！學業上的準是唯一的要件。女的學識不充固不能從理男子。男子程度不够。那可更糟了。記得幾年前。有位朋友的夫人是電校工程科（高中）肄業。婚後。她老是瞧不起他。且常常勃谿。不久竟斷情絕愛。老至離矣。

財產上的準備—給婚對於財產。也是有準備的必要。因爲沒有充分的財產。和多量的收入。畢竟也會弄到不可收拾的地步。性情是否相合—履行結婚的義務。原是謀家庭的幸福。如對方性情十分相合。當然是幸福之甚。假使不然的話。那麼還是做一個魯男子爲妙。

當此人口多。生活艱難。舉行結婚。應該愼之又愼。如果我們議問倘欠缺以上任何一則者。老實說。還是免除這義務。省得活受罪。

萬泉河竹枝詞 （董桂芳）

樓台兩岸柳沿堤。曲檻廻欄蓮滿溪。多少花鈿雲鬢影。徘徊間步夕陽低。

憨態欣從倦後看。美人帶汗倚欄杆。繡鞋踏徧萬泉路。費盡奔波興未闌。

檀板輕敲音節和。犧牲色相鬻清歌。遊人多少團團坐。一曲奏終奈若何。

小池流液甚清漣。映入樓台倒影懸。美煞羣魚眞得所。翻波游泳水中天。

綠樹蔭濃蔽戲台。酣歌妙舞幾回開。逐新翻盡梨園譜。爭作周郎顧曲來。

艷紫姹紅色色鮮。萬泉園裏各爭妍。此身恍入羣香國。異木奇花滿眼簾。

電車橋上走輕雷。不乏貴賓遊賞來。半野半城風景好。清幽一望倦眸開。

赤日行天火繖張。葦棚搭處却清涼。瓶中汽水人爭飲。解熱應知勝水蔗漿。

健兒多少各爭雄。運動翻新望眼中。憐煞釵裙女選手。奔

鑼鼓喧闐布幕中。驚心魔術擅奇工。世人原自愛虛假。欣賞翻邀萬衆同。

萬木叢生綠滿林。納涼人共覽清蔭。夕陽西下天將晚。鳥語啾啾似解吟。

餘桃頻漫飛紅。

籤託觀音惑衆生。美人抽去手輕輕。芳心欲卜知何事。爲覓乘龍某日成。

莫道作書法未工。文人日暮嘆途窮。幾聯高揭邀誰賞。無主購藏囊尚空。

吸煙與性品 （君漢）

現在社會上的人。都有一種藝術性。正是胡適先生的。各有其動作的態度。所謂態度。就是藝術的表現。我們先以吸煙的姿式來說。就看以看到人的性格。這種經驗已竟屢試屢驗。

很多吸紙煙的人。不注意自己吸煙時的姿態。據法國心理學家柏拉廸的研究。用姆指和食指夾住紙煙。很勻靜地吸煙的人。生活是很舒適的。用姆指和食指揑住吸煙屁胡。拚命狂吸的人。是個流氓很貪婪的。吸煙好吐出小圈的人。是憂思的。由鼻腔和口裡吐出來濃煙的人。是粗魯的。你們看看自己和朋友們這麼情形是眞的嗎。他又說。火柴燃着紙煙之後。隨手擲掉的人是粗心的。火柴燃着紙煙之後。用力拋到痰盂裡的人。是果敢的。火柴燃着紙煙之後。用口吹熄拋到痰盂裡的人是謹愼的。

撿珠隨筆外篇 （一册） （儒丐）

陳眉公

陳眉公在王荆石家。一宦問荆石曰。此位何人。曰山人。宦曰。既是山人。何不到山裡去。蓋譏其在貴人門下也中俄就席。宦出令曰。首要鳥名。中要四書二句末要曲一句。合意宦首舉曰「十。姊妹嫁了八哥兒。八口之家。可以無疾矣。祇是二女將誰靠」。眉公曰。「畫眉兒。嫁了白頭翁。吾老矣。不能用也。辜負了靑春年少」。合座稱賞。宦遂訂交而去。鉛山蔣著生太史。臨川夢院本內有隱奸一齣。刻意詆毀眉公。出場詩云。「妝點林大架子。附庸風雅小名家。終南捷徑無心走。處士虛聲盡力誇。獺祭詩書充著作。蠅營鍾鼎潤煙霞。翩然一隻雲間鶴。飛去飛來宰相衙」。亦謔而虐矣。

陳眉公優游林下。聲譽大起。有山中宰相之目。毛文龍總制三邊。會母壽。思得陳一言以爲榮。遣將校齎重幣往求。陳遲久未即予。(架子不小)將校登堂坐索。頗事囉唣。得罪了山中宰相。陳大怒。斥逐之。因遷怒於毛。適門人某爲兵部尙書。過訪求教。陳遽語曰。「拔一毛可以利天下」。門人謹受教。履任。誣毛以罪而誅之。遼事遂大壞。論者謂有明三百年天下。實眉公一言亡之也。

眉公一言。未必能殺毛文龍。刎其事亦未必有。蓋毛實爲袁崇煥所殺。袁曾以兵部經略遼東。後亦被殺。人亦謂遼事遂大壞。人不同而論則一。任爲左右袒。決非定見。總之明淸之不敵。已爲旣成事實。詎毛袁熊史諸人所能挽回哉。

醫話 談遺尿 （孫耀宗）

小兒之遺尿。大多祇發於夜間。乃完全因排尿之力。與蓄尿之力失其平衡所致。而一部分人。以爲此時利尿肌肉。呈過度刺戟性。一部分人。則以爲膀胱之閉鎖肌肉（括約肌尿道壓縮肌）衰弱而然。但僅僅如此。猶不致呈遺尿。更必膀胱之收縮感覺減退或缺如。而始發遺尿耳。通常膀胱之收縮感覺。乃因脊髓中樞及大腦之作用而起。其一部分屬於反射的。水部分則由意思之力。因而使括約肌之收縮狀態增強者也。

如前所述。故欲治療其遺尿務必增強其膀胱之收縮感覺。使懷賓氏對於此種目的。恒施以硝酸銀液之膀胱洗滌法。但對於小兒。施行導尿管插入法。實屬困難。故此法僅於緊要之際可一用之。且凡遺尿病兒。概爲神經質。故尤宜選擇疼痛較少之方法而應用之爲要。

遺尿症又因食物之不當。亦爲本病之一大原因。就中以富於水分。食鹽及含水炭素。缺乏脂肪者。如是之食品恐能以致水分之代謝障礙故。而治療遺尿病時。不得不注意於食餌也。

對小兒遺尿之治療。着手之先。必檢査其有無膀胱炎或腸管寄生蟲等。又必檢査病兒有無手淫惡癖。於是更命其母協力而制限飲料。每日淸晨。僅與以牛乳或咖啡牛乳一二杯。此外終日不更與以飲料。若覺非常煩渴。則每夾與以開水一杯。至若僅在午後或晚間制限其飲料。恐無大效也。又病兒所攝食餌。可以類似於糖尿病人者與之。惟含水炭素則無須制限耳。

夜間小兒就寢之後。宜相應於遺尿之劇度。而一次或二次三次。使其醒覺而排尿焉。

本病應用催眠術。不甚有效。又應用疼痛之方法。而致遺尿患者之精神上受有感觸。亦屬不宜。如感傳電氣注射療法肌肉內注射。脊椎腔內注射等方法。其作用亦足致精神的感應。故宜代以他種方法而用之。

藥物中可以應用者。爲「阿脫羅賓JATROPIN」每回可內服其一%溶液（〇〇一、一〇、〇之水溶液）三滴。一日與以三次可也。寫於瀋市康寧醫院

夏天的花 （下） （楚秀）

「芭蕉葉大梔子肥」芭蕉雖則也開花。但那只限於閩廣。江南的芭蕉開花的很少。因此人說芭蕉花就是瓊花。不知確否？不過芭蕉雖則不大開花。而美人蕉却是在夏天開的。美人蕉的好和芭蕉花不同。不但美人蕉是紅黃色的而芭蕉是白色。就是樣子也不一樣。陳帶仙說「美人蕉樹葉皆似芭蕉而稍少開花。殷紅鮮麗。千葉如槌。數月不凋謝。摘置瓶中。以水淸之。亦可經一兩月也」。的確。假使人家園院有了一二本美人蕉。那末漫長的夏天會寂寞了。

素馨。茉莉。芝蘭。都是夏天的花。五代詞「素馨花裏海南天」。那末。素馨。之爲熱帶花也無疑的。茉莉和芝蘭在江南還不時可以看到。燕趙之間就很貴了。這三種花大都以香勝。色和形是沒有什麼出奇的。

夜來花是夏天的主要花卉之一。昔人有云「是花孕於日中。開於枕上。實媚夜之淫葩。殢人之妖卉」。所以更有人說夜來香一定要雜於枕。女人的肉香粉氣。聞之方盡其妙。這話我實在沒有理由否認他。

白蘭花不見於古書。而目前滬上就非常的風行。他的香和夜來香差不多。假使我的感覺不錯的話。那末。牠較之夜來香更爲淫媚。或則就因爲牠的淫媚而風行於都市中罷。

夏天將要盡時。潔白的晚香玉上市了。這是微帶秋意的花。牠的潔白。牠的淸逸。沒有一樣不和夜來香。白蘭花相反。現在我已經渴望着牠了。何況和牠同來的將是淸遠的初秋！（完）

徵集漫畫

「漫畫」形簡意深。最能警世。本報爲增進讀者興味計。早已添闢此欄。逐日披露。歡迎投稿。惟作畫務以白紙濃墨爲限。如此始便於製版排印也。倘惠佳作。一經選用。當奉薄酬。投稿時。封皮尤望註明「漫畫」二字爲盼。

編輯部啓

苗圃銷夏 （宗宸）

榆籬茅舍草亭芳。場圃人忙蝶亦忙。白菜天然春不老。黃花曉釀夜來香。氤氳烟氣遮雲腳。霹靂雷聲激電光。初伏滂沱惟大雨。蛙聲聲聽滿池塘。

布衣紙扇識王侯。萬慮皆清笑白頭。漠漠雲陰涼却暑。瀟瀟伏雨爽生秋。門垂碧柳陶潛宅。家近青山謝朓樓。斐赫公園清妾趣。靜觀渭水愛沙鷗。

和被酒韻 （克齊）

與世依違豈陸沉。京華羨筆鬱羅襟。羲皇獨入淵明夢。斗酒誰知太白心。座有箏琵彈逸響。胸無塊壘發高吟。百年一瞬留鴻爪。且自卿杯傲古今。

醉倚東風顏欲酡。少陵酒債惜春多。詞成塞上催白雪。夢入江南憶女蘿。萬種情懷眞鬱鬱。十年輪鐵果何何。他鄉我正歸無計。痛飲輸君發浩歌。

西湖風景誌略 （三） （紫薇）

雲翰詩云。九里間雲萬樹松。會經記得舊時踪。黃金曾飾宋儒士。倉狗豈知秦代封。風濤橫陣鳴鸛鵲。波濤澎湃舞蛟龍。我來朗誦靈山句。清氣飄飄欲盪胸。

（三）靈石樵歌

靈石山在南山棲眞院上。舊名積慶山。山上奇石很多。奇石還要發出來瑞光。所以纔把積慶山。改爲靈石山。山裡有塢。名爲靈石塢。山路的深窈。都是遊人不多到的地方。在這幽靜的塢。唱出來清脆的樵歌。再加上空谷的返響。斧斤的聲音。眞有使人感到超然脫俗之念。所以這個靈石裡的樵歌。是西湖風景中。唯一的淸籟。明凌雲翰詩云。

伐木丁丁澗谷春。行歌落日見樵人。靑山重疊自今古。黃鳥嚶鳴如主賓。聲響有時諧雅調。話言隨意見天眞。畫船檀板西湖上。何似林泉一曲新。

（四）冷泉猿嘯

冷泉在雲林寺外。飛來峯下。有呼猿洞。宋僧智一。長於呼嘯。曾養猿在山裡。有時在臨澗長嘯。聲音震動林谷。群猿便應呼而至。所以到了現在。還可以不時的聽得猿嘯之聲。舊傳冷泉的深闊。可以通舟。唐朝刺使元㬠。曾建冷泉亭於水內。宋朝郡守毛友。以爲水中作亭。不兩樣如鏡中繪畫。乃把此亭改建在隄上。所以毛刺使有詩云。「試尋樵歸鶴時換。邵聽猿嘯與舊同」是紀實的二句詩。明李畢詩云。

靈隱寺外冷泉亭。蕭風吹日晝冥冥。猿啼一聲松子落。無數白雲生翠屏。（未完）

九星日鑑

七月廿八日 舊六月十一日

火曜 辛亥 先負 定 尾宿

▲一白之人、意志堅固、直前邁進、目的可達、已癸寅吉▲二黑之人、苟起奮發心、效果必大揚、倘迷惑不前則兇、丙丁辛吉、▲三碧之人、諸事不宜、安分最佳、須注意病災、甲辛成吉、▲四綠之人、唯心焦急乃事物難於進展之日、丁庚辛吉、▲五黃之人、運氣雖佳、然宜愼爾輕舉妄動、巳丙亥吉、▲六白之人、積久之苦衷、今得奏效、商議、婚姻均吉、乙丙丁吉▲七赤之人、招來失敗之日、勿着手辦閒事、甲乙丙吉、▲八白之人、幸運之日、萬事進則有功、起業、開業之人、動工吉、巳丙辛吉、▲九紫之人、物事易生舛誤、傷財亦必多之日也、辛亥壬吉、

別錄 詩意與夢境 （二） （箕芳）

我們幼時喜歡收藏許多小小的玩具。一個古銅錢。一枚貝殼。一串從舊宮燈上摘下來的珠子。等到我們長大了則更願意在自己的庭院裡親自用手栽植一些珍異的芬芳的花草。

書籍。我親密的朋友。它第一次走進我的玩具團時是以故事的形式。漸漸的在那些情節與人物之外我能欣賞文字本身的優美處了。我能讀許多另外的書了。我嘗許玩味。而且沉迷於文字的彩色。圖案典故的組織。含蓄的幽深與豐富。在一座小樓上。在稜稜的松濤聲裡。在靜靜的長晝或者在燈光前。我自己翻讀着破舊的大木箱裡的書籍。像尋找着適合口味的食物。

一個新環境的變換使我忘記了我那些寂寞的家居中的伴侶。我過了一年半的放縱的學校生活。直到一個波浪把我送到異鄉的荒城中。我纔重獲得了我的平靜。過分早熟的[illegible]的同[illegible]孩子[illegible]多憂。[illegible]我常常[illegible]江湖。或者深夜坐在小屋[illegible]一本秘藏的小手冊上以早期流行的形式[illegible]的情感。零碎的思想。

以後我在一個荒涼的海濱住了一年。[illegible]新鮮的氣息並沒有給我什麼益處。我像一棵[illegible]的植子。沒有陽光。沒有雨露。而我小小的葉子反阻礙了自己的生長。

衰落的古都成爲我的第二故土。在那寒冷的[illegible]的乾涸裡我卻堅忍的長起來了。開了憔悴的花朵。假若這黯淡的時光渡過在別的地方我不知我會結出何種果實。但那無雲的藍天。那鴿笛。那在夕陽裡閃爍着彩瓷的華麗的宮闕確曾使我作過很多的夢。

Oh dream how Sweet, too Sweet bitter Sweet
Whose Wakening Should have been in Paradise

律師在此

雪冤吉士須敲戶 訴正公民盍欵扉

森本法律事務所 大連市信濃町亞細亞旅館 電話二五〇二三番

法學士 前關東廳地方法院長 辯護士 正四位勳四等 森本豐治郎

前關東地方法院書記 事務員 坂崎忠三郎

事務員兼通譯 宋岩樵

奉天會館 跳舞殿堂

今晚 廿八日 納涼跳舞週間之一 偉大的貢獻

奉贈一百名電影招待券之夕

奉送卅日、卅一日、一日、二日、在平安座開演之（晚場）招待券！

東安電影院 南市場

開演時間 每日・二時・五時・八時

今日開演 明星公司軍事哀豔巨片

標準美人徐來女士生平得意貢獻

落花時節

趙丹 龔稼農 王獻齋 合演

紅燈影裡沉迷着！醉生夢死的女士 十字街頭躑躅着！無家可歸的遊魂

下期開演 女鏢師 六集

天光電影院 大西關

價目 二角 三角 四角 時間 二點 五點 八點

今日開演 明星影片公司出品

全部有聲對白歌唱

春之花

主演者 王獻齋 黃耐霜 嚴月閒 高占非 孫敏 朱秋痕

下期開演 海葬 天一影片公司出品 全部有聲歌唱對白

滿陽電影院 四經路七緯路

開演時間 每日・二時・五時・八時・三場

今日開演 滿城風雨 偵探鉅片！

趣情！熱鬧！緊張！

君子與巨盜相貌似、一巨盜又利君子以衛己！

巨盜殺人！君子受誣！

偵探愈無法辯認、事愈出愈離奇！捉風捕影、弄得滿城風雨！至到策窮力盡、始得水落石出！

百看不厭世界名片

優待票 樓下二角 樓上三角 普通票 樓下三角 樓上五角

出軌！

化險為夷

大車出軌其危險之程度令人不堪設想吾人體內之臟器如失常軌危險亦然舌膩口臭頭痛作噁胃口不佳此臟腑不潔腸胃失序之明証倘不謀治則廢料毒素侵入血中將成重症

兜安氏通便丸　能迅速滌清滯積無冲瀉腹痛之弊亦不傷元氣且能平肝健胃乃導便秘胃呆者入於正軌之無上聖葯也（各葯房均售）

上海兜安氏西藥公司

一日一服頭腦疼痛之藥

哈麗雅卡（はれやか）

¥0.30　¥0.50　¥1.00　¥2.00

27日起　31日止

夏貨罄銷大特價大犧牲

和服（二樓）
婦女用浴衣　八扣
人造絲衣料　同
人造絲長汗衫　同
明石上布　七扣
單帶　同
眞絲長汗衫　同
同　後賽特　同
裁做費在內之名古屋帶　同
夏季襯子料　同
絽　圓帶　同
絽名古屋帶　同
帶花洋紗（幅長一尺）　一角
日本襪　兩双　五角

洋雜貨（一樓）
零星物品　婦女用旱傘定價在五圓內外之貨　一概均售一圓八角
沾汗物品　一圓五角

巴拿馬手提包　一概均售　一圓七角
草帽　半價
大人襪子　三双　五角
大人汗衫　五角八分

婦女服（二樓）
保平林家庭用婦人服裝　由八角五分起碼
變織家庭用婦人服裝　由一圓七角起碼
卡柏克利普婦人服　由三圓二角起碼

做成之洋服（二樓）
夏日背廣洋服　八扣
白洋服褲　同
半截洋服褲　同
斜紋宅國防色半截洋服褲　大特價三圓

鞋靴部（一樓）
細夏布白鞋　自三圓五角起碼
同兒童用鞋　自一圓七角起碼
白運動鞋（大人）七角半（小人）六角半
白鞋用鞋粉膏　自一角半起碼

室內裝飾品　三樓
別珍桌圍子　自五圓起碼
繝性染花桌圍子　自一圓起碼

家庭用品（三樓）
方盆、圓盆、長圓型盆、風流盆、等各種盆
裝飾紙袋幌子　三角三分
涼麥茶　九扣

在各樓賣場特賣

奉天　七福屋百貨店

強力殺虫薬水

亞蘇

日本・英・法・意各國特准專賣

強烈殺蟲劑亞蘇

由最新穎設備而聞名的敝社工廠，依着日、英、法、意各國特准專賣的製法，在嚴密化驗下採用大量製產的方式所製出的殺蟲劑亞蘇，因其殺蟲力强烈無匹，且對人畜無害芳香馥郁，用法簡便，價格低廉等々優點，夙為一般所稱揚，如今博得世界的販路和世界的信用，而擁有世界的最高權威，睥睨一世，是殺蟲劑中的大王。

總代理　三井洋行（三井物產株式會社）
製造總處　株式會社木村製藥所

海運業　東洋商會奉天出張所（本社大阪）

海陸運送　通關代辦　一般運送

搬家＝親切　皮外＝詳細　運搬＝迅速

奧村運送　奉天支店

奉天宮島町一六番地　電話長三三二五番

大連武藏町五番地　電話長八二二三番

本報啟事

本報社員兼天津總支社監督石見直三氏現因伊有高就由七月十五日起自請辭却本報各項職務嗣後該氏在外一切行為與本社及天津總支社毫無關係至天津本報支社事務另委中川秀義代理恐未週知特此佈告

奉天盛京時報社啟

姊姊性暴體弱弟弟傷風咳嗽

嬰孩自己藥片使倆快樂康強

府上如有弱病小孩不論是男是女對于下錄廣東廣州馮潤生君之消息君必多獲益馮君近自該處惠愛中路壬癸坊五十二號來書云余小女生後數月性甚暴燥日夜啼哭常患便秘間吐乳鄙人以為內子哺養無方另僱乳娘代哺前後更換不下三四人而瘦弱如故甚為焦慮幸得隣居陳沛沾君告知嬰孩自己藥片之功試與服之竟然各疾悉瘳三小兒曾患傷風咳嗽亦由服用此片而愈現在兩小兒女精神活潑身體極佳令人可愛鄙人與內子均感嬰孩自己藥片故書此並附影以謝大德也嬰孩自己藥片味美性和效大保証純潔安全凡乳兒及十二歲以下之小兒患食積便秘發熱腹痛痰厥泄瀉嘔吐蛔蟲傷風以及出牙各症均善治之各藥房皆有出售或逕向上海江西路四五一號韋廉士醫生藥局購買每瓶七角六瓶三元五角郵力不取一切信件可由奉天和記洋行轉上海韋廉士醫生藥局

BABY'S OWN TABLETS　嬰孩

明治美麗牌煉乳

完全代替母乳滋養豐富
對於嬰兒有偉大的幸福
能使體格強壯而且轉胖
食久決不生厭非牠不可

大連・奉天・新京・哈爾濱・天津　明治糖果公司

勝利特聘樂亭王華班

著名藝員灌唱

大批勝利樂亭影唱片發賣

△李秀　康雅亭　青懷　四郎探母　頭至五六段
△王瑞亭　蝴蝶盃　頭至三四段
全家福　頭　二段
△李秀　琵琶詞　頭　二段
飛鳳配　頭　二段
盧花洞　頭　二段
△青懷　洞庭湖　頭　二段
金玉緣　頭至五六段
△康雅亭　打[illegible]　頭　三段
△王瑞亭　祭法場　頭　二段
△李秀　青懷　斬子　頭　二段
△李秀　康雅亭　火燒棉山　頭　二段
連環記　頭至三四段
△李秀　王瑞亭　討荊州　頭　二段

亞爾西愛勝利公司滿洲分行

松花江上游建大水電機
發動力可供給全國需用
在吉設總發電所

【吉林】滿洲電業股份有限公司、在積極努力整理全國之電氣事業、接收各地私立之電燈公司、統一發電所、勸誘電燈電表電鐘電扇電燈等等、業經有相當之成績、吉林電業公司支店、發展電業之成績、猶爲迅速、佔全國之第一位、總公司頒給獎狀、在每月電氣事業、必有一番進展、現據電業界人員消息、滿洲電業公司、計劃將全國發電之中心點移至吉林、以吉市佔全國之中心、並可利用水力、免去燃煤之巨需、此項計劃已經決定、在吉林松花江上游百餘里大瀑布惡嘯地方、建設大發動機、用水力發動、可供全國各地之需用、在電業公司方面、已經有人調查數次、足以供全國各地之需、所以樹立此次偉大計劃、於該發電機建成後、在吉林支店方面大爲擴充、總轉電所設於吉垣、並積極鼓勵吉垣支店人員、增加薪水、以示優待、並由周支店長時時勸勉、總發電機建設本年秋季如不能動工、在翌年春季決定興工、此事與吉林市繁榮大有好影響、
按松花江惡嘯處於吉林上游百四十餘里、係一大瀑布、水流急湍、木舟木籌、行至該處危險萬分、時有被瀑布、打沉之虞、所以凡屬舟籌、行經該地、必焚香化紙、以求渡過、可見水力之大矣、天然水力之源、今電業公司、利用此力、發展電氣、正合滴矣、

吉林警察全体增薪

【吉林】吉垣警察官吏、經過多次之整頓轉勤派遣與裁汰、所有在職之警士警官、完全能克勤盡職、久傳增薪、現在已經發表、計警士三年以上者、增加三元、一年以上者、增加一元至二元之間、警長增加二元至四元之間、惟警長在去歲年末、已經增薪者、此次不增、並將警察所增之薪水、由六月一日起補發、於發放七月份餉時、同時發給云、

安東各縣地方豪雨頻降

【安東】二十五日安東省公署接電東邊道一帶、連日依然豪雨、鐵道各所決潰、交通殆呈杜絕狀態、各地報告如下、
一、寬甸縣地方
二十四日午前六時、至午後六時、豪雨不止、渾江增水二米達毛甸子鳳凰城道跡等阻隔、
一、輯安縣地方
二十三日午後三時至二十四日午後十時、大豪雨襲來、鴨綠江本流增加、
一、通化縣地方
二十四日午後十時至于豪雨通化山城鎮間汽車廿四日不通

翻譯官調查災黎

【西豐】縣公署諭譯官劉伯勳氏、奉縣長參事官指令、案調三四兩區境內、人民所受水虫等災、調查明確、呈報以憑核辦、劉氏於月二十六日、前往該區協同署長黃寶田、保護調查災黎情形云、

海關嚴行搜私貨

【旅順】海關近來爲整理稅務起見、各街口張貼標語、禁止商家、偷漏國稅、私運貨品、現經海關連絡軍警、會議妥協、嚴行禁走私貨、違犯者重罰不貸云、

縣西部集團部落警備設置堅固

【安東】安東縣西部集團部落、業已設置完竣、附近山谷中、住戶均已遷去、此後即銳意研究村政進展、及各部設置完善、至關於警備設置、一團部落內、設有多數警備警官、並建築砲台、並於四週內、設置戰壕、並圍鐵鋼、並由警察按時設卡、晝夜巡梭、種種設備、異常完善、農民處此部落內、得以高枕無憂云、

防範週間
官民聯絡一致施行

【哈爾濱】哈爾濱警察廳、爲謀市內一旦發生匪案捕獲迅速計、特訂於二十五日、向管轄各警署刑事科、以及自衞團保甲市民等、一致舉行防範週間、當日組織演講班、音樂隊並張貼廣告、喚起市民注意、偶然發生事故、報告迅速、使犯人不得逃走、被捕者特贈賞獎勵、由今後官民聯絡、一致實施、自然犯人亦必日減矣云、

縣催繳二期房捐

【營口】縣公署、近以本年度第二期徵收房捐、限於日期將已屆止、已經繳納者、固屬不少、其故意遲延希圖倖免者爲數亦多、茲因限於關係滯納處分、縣署特先申明、希望一般納捐者、務於期內繳納完竣、否則不免受滯納處分、即按七月一日財政部令、施行查封財產、照章辦理云、

榆樹溝大雨爲災

【榆樹溝】本鎮自入夏以來、雨水連綿、幾無晴日、但因地勢不平、水順溝流去、故未成大患、于本月十六日下午八時烏雲四合、涼風驟起、雷聲隆隆、電光閃閃、繼之大雨傾盆勢如潮湧、至夜半雷雨加鳴、聲如排山倒海、令人聞之生懼、在此黃夜之時、居民正在睡甜鄉裡、但聞狗吠人聲、縷縷不斷、雨勢過大、亦無法出外探看究竟、直至十七日晨、雨猶未止、大街東西亦成汪洋、波濤洶湧、水深約有六七尺、街中交通亦斷、道旁民屋皆陷水中、有浸水屋內者、有牆倒屋塌者、人民扶老攜幼、提籃肩担、往高處避難、兒啼母哭、令人惻然、街西閻家店、屋塌壓斃住客男一人、沖走小孩一人、壓死者面目青紫、口鼻流血、並聞所未聞、直至日午雨勢稍停滿街人聲鼎沸、哭聲載道、災後慘狀、不忍足述、總計此次被難之情、計倒房屋二百餘間、死人失踪者四五人、牲畜死者、無數田地、被沖者二百餘晌、其餘四屯、正在調查中、容訪再誌、

各地方瑣聞

▲野浴遭滅頂

【金州】近日天氣炎熱、入伏以來、雨水稀少、河水枯竭、自前日大雨之後、河水激增、一般兒童、多至河中洗澡、以資除熱、惟河水之深淺不一、偶或不愼、即有失足深處、滅頂之虞、如昨日有城北三崎山下、王姓兒童、年方十二、於正午酷熱之候、偕鄰童數人至北河洗澡、正在鳧水游行之際、忽失足誤入深處、致遭滅頂、諸兒童狂呼求援、迨行人奔至救出、早已氣絕多時、經人通知其家中、其親聞訊痛哭、備棺掩埋矣、望一般有子者、務宜詳詳諸戒、勿任其性、隨意野浴、以防意外、是所至要、

▲一胡匪落網

【新台子】五區管界西小河口村佟某吉、來站購其所需、行至新台子附近、由青紗帳內闖出三人、手持手槍威嚇、由佟某身上搜出國幣八圓五角六分、佟某仍是有財難捨、遂後報告新台子警署、立即派警察官吏、一並追趕、當捕一名、審明送縣究判云、

▲惡人漏網逃

【秦王島】西街有呂福者、年二十五歲、原青龍縣人、平素販私土及貨物爲生、日前因給贈一孩票、得洋一百二十元、由蔡各庄拐一王姓之女金子來島、押於迎賓樓、使洋二百元、伊又去唐山銷售烟土白面、王姓偵知來島尋女、父女見面始晰呂福拐押、王姓竟要經官、有魯仲連出爲調和、樓主將押字繳出、結果王姓出洋一百元、將女贖出、其女不願回家、無面見鄉里、願在島找主、其父求友物色當給得開灤工人張升爲妻、彩禮一百四十元、於七月二十二日過門矣、王姓雖然女兒被拐、錢可到手數十元、而其心尋找呂福、每日迎賓樓常常出入、與樓主參商、必須使他幾個錢不可、呂福二十四日來島、有人泄其底蘊、呂福潛逃去關、至王姓聞知、而呂早竟無踪矣、

▲猫生三隻足

【撫江】本邑南門裡、八甲一牌六號住民呂寶臣、原籍奉天、移嫩多年、家道殷實、開設豆腐房爲業、辦事忠厚、殊得街鄰之好評、該呂寶臣家養牝猫一隻、業早有孕、於本年古歷四月二十一日晚九時許、一胎連產猫子四頭、翌日家人詳視、內有三足猫一隻、缺前右足、其他與同猫無異、惟行動時、以頭伏地、較他猫甚遲、迄今月餘、數躍異常、縣街商民聞生怪猫、羣爭往觀、記者亦親往詳視、果然不爲云、

▲婦女失髮辮

【彰武】賓族縣來人云、近日有賓族界、百子屯住戶李姓少婦、張家女之髮、夜間被人剪下、將頭髮拋於地下、在夢中覺有一老一少、身穿黃袍、手拿剪子、謂留髮無用、故此去、可謂鄉中奇聞云、

▲降落活鯉魚

【延壽】我國建立、實施王道、祥風時起、國瑞叢生、本縣於月之廿日夜間、天降大雨縣城同慶街路南、聚發合商號院內、隨雨降落活鯉魚一尾、長可五寸有奇、金鱗完整、活躍異常、當經該號執事收養於水缸中、一時觀者如堵、莫不稱奇道瑞云、

鳳凰山上怪聞多
梨樹搬家
上鐫湯玉麟四字

【鳳城】本邑鳳凰山之箭眼峯傾倒一說、業經市民李某等三人、冒險登臨探視、結果係屬謠言、詳細情形、已誌本報、此謠方息未久、忽於日昨(二十三日)又有鳳山梨樹搬家之傳說、茲誌於下、山中有刻石日山高水長之巨岩崖山、係前東邊鎮守使湯玉麟所鐫、有古老梨樹一株、於二十二日大雨停降以後、該梨樹忽由崖上遷下數丈之遠、樹根之土、並無裂痕、猶如原栽此處者、山內三官廟道士、已據情報告縣署、以憑查核、如是我聞、姑誌之以俟究竟、

爲防水患再演
商民忙於防備

【安東】此次豪雨爲災、本市徵低之處、早被水侵入、惟水不深、未致成災、但到雨勤之期、將來水患若何、不可定也、本埠靠近江沿、及後溝一帶、商號惟恐將來再演水患、故連日間、均將倉庫、加以修理、或將貨物、運往他處、是以連日間各商號、運貨車輛、絡繹不絕、大爲忙碌、同時各戶民家、亦將貴重物品、向安全地方運送、以防不虞、而策安全云、

通關及水上行商
須有官廳認可

【大連】最近大連港內出入之通關業者、以及水上行商不中、優莠不等、而其中如密輸窃盜等、大有人在、更有人良之通關業者、窃取貨物、以致官廳不勝防範、水上署之取締上、亦有顧此失彼之勢、且彼等不良之徒、散居市內各署管內、取締時感不便、今後爲徹底防止計、凡出入連港諸通關業、以及船舶上之行商人等皆作成使用人之台賬、書入氏名、以資防止彼等之不正行爲一方對於通關業、及水上行商組合、向水上署提出該使用人之履歷書及各人之經驗書、以資甄別、而防不良之徒之雜入、凡今後出入港內之各業使用人、皆須有警署之認可、倘或發生意外、則該店主、須負完成責任云、

電話局重新建設

【清原】縣電話局自設治以來、即往四鄉建設單線串鈴之電話、不但秘密不保、時有不通之弊、現經縣長參事官鑑及於此、遂由奉天購來八號鐵線一萬盤、運往四鄉重新建設、一雙線電話、用期靈敏、且專免遺漏、將來清原七區、必儼如一室云、

州內沿海散佈警網
偵緝殺人要犯
港外往來帆船嚴檢查

【大連】大連水上署於二十三日接到皮口警察署之電稱、謂月之二十二日、石城島派出所警士蕭志、殺死莊河縣王警務處長、及濱田警佐、富田警長、並警士二人、等情、屍体拋諸海中後、蕭志攜眷乘船、逃避於皮口方面、云云、蕭某現尙杳無踪跡、或逃入關東州沿海之岸、亦未可料、因故水上署司法全員總出動之下、沿州內沿海、遍張警網、同時電知州內沿海警官派出所、協同偵緝、大連港外往來之帆船、嚴行檢查、以防潛入云、

萬增福亡夥顯怪
宋姓女覓死尋活

【遼陽】北大街萬增福商號前日櫃夥、因細故口角、演成慘殺案一節、業誌本報、現在死者已經該號、備棺成殮、浮厝於西關記骨寺、凶犯收押在監、聽候法院裁判、此事已經告一段落、詎意廿四日有北門外宋糖房之女、年將二十歲、隨其三嫂來城、赴該商號、買洋襪等物、正選擇間、忽而面色更變、言語失常、伊嫂遂領伊返家、行抵零賣所門前、即欲進屋購買鴉片、伊嫂問其何爲、伊答日尋死、其嫂見景不佳、強使之返家、進屋即操菜刀、欲行自刎、經家人奪下、當時昏倒、多時始蘇、精神復元、家人問其以上事件、則茫然不解、自云我在商號、買襪子時竟見一青年櫃夥、向余點頭、謂你尋死最好、即時心不自主、神精錯亂、以後種種動作、均不自覺云、附近聞此消息、均到該姓訪問、莫不稱奇、謂係該號櫃夥、顯靈作怪、聞宋女至今、仍閉目瞑見該青年出現、顏形恐懼云、

朝陽實施街村制
併劃二街九十村

【錦州】省下朝陽縣公署、爲整進初級行政基礎、斷行實施街村制、將全縣併劃爲二街九十村、街村長人選、經銓衡結果、業經內定、於二十三日午前十一時、在縣公署、召集新街村長全數列席、及滿日各機關代表參列之下、開催第一次街村長大會、會席如左記、
一、開會詞(內務局長)
二、滿洲國歌合唱、
三、委任狀授與(縣長)
四、縣長訓示、
五、警備隊長國軍旅長日領警署長祝詞、
六、答詞(二十家子楊村長代表)
七、閉會詞(行政股長)

保甲聯合工作畢

【榆樹】查本邑保甲聯合指導部、係於今歲春間、在警局清水指導官指導之下、由縣屬十一區、每區選送優秀青年一名、組織成立者、專爲辦理全縣保甲事宜、茲爲期保甲制度澈底之實施、日臻上理起見、乃派該部全員各赴個人之本區實地視查、及指導保甲制度之施行、機關工作期間爲兩星期茲以期滿、均紛紛歸來覆命云、

吉林警察廳佈告
禁止江面游泳

【吉林】吉垣處於松花江濱、在此炎暑之下、每當午間松花江南北岸邊游泳戲水者林立、以資納淨、不意近來小兒成人、因泳水而溺滅頂者、已有數起、引起治安當局之注意、於七月二十三日吉林警察廳、特出佈告禁止江邊泳水、而重生命之意、然在此急流水戲水、稍一失足即有滅頂之虞、本廳爲保護人民生命計、特行禁止江邊戲水、除有團體及監視泳者危險之人者外、江邊游泳者一律嚴禁除佈告外、並隨時派員查禁、仰各家長、對於小兒之至江邊、亦要嚴加管訓、以免水戲遭滅頂之患、仰各凜遵切切此佈、

民部派員查水害

【安東】此次豪雨爲災、安東省垣各縣、多被侵水、惟水不深、未遭水害、然現屆青苗之期、於水患方面、亟關重要、近據政界消息、中央民政部、爲視查此次水害如何、及指示將來預防辦法、特由民部派專門人才、前來安東省下各縣視查、聞該人員、約於二十六日可抵安、在安視查畢、再轉其他縣視查云、

漫畫　船中的侍者

京濱線列車倫盜事件
奇怪事實判明

【哈爾濱】前於一月二十日、在京濱線三岔河驛構內所惹起之貨物列車倫盜事件、因直接關係者之轉轍夫陳國順(三〇)逃逸、故事件眞相、迄今未決、但因哈鐵警務機關之努力、已將此種奇怪事實判明、即貨物列車倫盜事件、當時責任者雖爲李復昌、但因李不注意、對轉轍夫陳并未予以任何之指令、已歸宅之時、遂惹起此慘事、故當時相信陳且已逃亡、然事實爲李副驛長、因懼自己責任、將陳監禁自宅監禁三日間、第四日給陳一鉅金使陳向南滿方面逃走、此爲巧妙偽裝之任事實、而陳逃走後、即赴奉天、通遼各地遊延、前於六日由通遼潛然歸宅、被双城縣警務段員逮捕、因之本之端事實乃爲明瞭、故哈鐵當局、將事件重大視、並將李副站長拘捕、目下正進行嚴重調查中云

五常災情特重
阿城人食青菜
濱江省當局急起救濟

【哈爾濱】關於濱江省管內各縣之水害蟲災、一般關心社會者、頗多注目、記者日昨特往訪賈民政廳長、作以下之拉雜談片、
省屬各縣之災情、當以五常爲最重、其次若双城之拉林河氾濫、穆稜等縣亦均受相當之災害、現省方對受害各縣之民食問題特別注意、凡積有倉穀縣份、以倉穀救濟之、無倉穀之縣份則以存欵購買食糧以救濟之、五常因災情特重由臨縣購得倉穀五百石分發一般災民、至於濱縣管內之二道河子一帶、因去年會遭匪害、房屋多被焚燬、本年勉強播種又值水災、農村始將破產、民食立成問題、故近由該縣存欵項下出資三千元、由哈市道外商會代購小米若干運往該處以資救濟、阿城管內現在雖無水患、但管內永增源屯附近之馬場一帶、地勢低窪、且鄰近松江老山頭、倘今後水勢稍漲、由老山頭處侵水、則必漫至馬場一帶之農圃、故目下該處頗感危險、且農民食糧缺乏、以青菜果腹、致人多腫面、現由該縣之倉穀項下支出國幣三千元、由哈市及當地火磨購買五號麵粉、運往該地、分發難民以便摻於青菜內食之、而免腫面之弊、每麵一斤、可摻青菜四斤、比較他種食物尙稱經濟是所以分發白麵者也、
帽兒山一隅、地處賓阿双五珠等五縣之中心、故於彼處設有五縣聯合辦事所、以清匪患成績極爲良好、現在積極興修汽車路及長途電話中、預料於本月杪即可竣工、迨完成後、對於五縣之聯絡上更爲密切、匪人自不得逞、故目下該處治安已經恢復、大帮匪徒、若趙尙志謝文東等匪、均潰往三江省管界矣云、
各縣之蟲災、前頗可慮、近以連降暴雨、蟲災完全消滅殆盡、以目下之情形觀之、本年決不至成災矣云云、

世運會水上競賽
日本參加人員決定

【柏林二十五日電】歐林比克大會開會日期、已迫在眉睫、日本代表水上軍、各項競賽參加人員、已決定如左、業向委員會提出、
▲百米自由型、遊佐正憲、新井茂雄、田口正治、
▲四百自由型、鵜藤俊平、根上博、牧野正藏、
▲千五百自由型寺田登、石原田鶴、鵜藤俊平、
▲百米背泳、清川正二、吉田喜一、兒島泰彥、
▲二百平泳、小池禮三、葉室鐵夫、伊藤三郎、
▲接力、遊佐、新井、杉浦、田口、新間、鶴岡、
▲跳入表演、柴原、柾雄、小柳富男、
▲跳高跳入表演、柴原、柾雄、小柳富男、
◎女子部
▲百米自由型、古田常子、小島一枝、竹村令子、
▲四百米自由型、守岡初子、小島一枝、
▲二百俯泳、前畑秀子、蒲井宇乃子、
▲四百米接力、小島、竹村、古田、松村初子、
▲跳入表演、大澤政代、香野扶佐子、
▲跳高跳入表演、大澤政代、大澤禮子、香野扶佐子、

提倡吉林[illegible]計、特聘[illegible]大[illegible]選手來吉、[illegible]体育家國語講習會、特請選手[illegible]京來吉、二十八日吉林体[illegible]行、定於七月二十七日、由[illegible]盟事務局、[illegible]吉林全[illegible]講習會、國語講習市[illegible]學校体育教員、[illegible]加、並請學校以外体育界[illegible]者參加、
又体育講習會地址在吉林[illegible]勝門外騎兵營体育場、日期二十八、二十九、三十、三十一等四日、每日對於各項體育均行練習及研究、如是吉林體育界必有一番起色云、

美世運代表選手赴歐輪中忽得病

【紐約訊】云、美國世運全國選手、搭馬哈頓輪、直駛歐洲、開行後數小時、忽接該船無線電、謂全美四百公尺冠軍史泰和、在輪患盲腸炎症云、

日本体操代表軍
在本屆世運大會
勢必獲得優勝

【柏林二十五日電】日本體操代表、自抵柏林以來、因連日努力練習、現已完全恢復原狀、且其技術、異常進步、故本屆歐林比克大會之優勝候補國、現下世界最爲有名之体操國、瑞士、匈牙利等國代表軍、會於本月十二日、在布達佩斯舉行比賽、是日本匈牙利兩國、各出八名選手、結果雖以相差十一分之成績、竟被敗退、然匈牙利乃世界唯一之勁敵、但日本僅此相差之分數敗退、此足可證明日本之進步、且日本嗣後傾力練習、故其實力、必定比較從前非常進步、本屆世運會日代表之活躍、頗堪期待云、

又歐林比克馬球比賽豫選會日程、日本被編入A部、而按照左記日程、舉行豫選比賽、
▲八月五日、日本對美國
▲七日、日對匈牙利
▲九日、日對印度、

中等學校棒球豫選
奉天青島獲勝

大阪朝日新聞社主辦全國中等學校優勝棒球比賽大會、滿洲豫選第一日、奉天商業對安東中學棒球比賽、於二十五日下午三時、假奉天國際球場、由奉天商業先攻、開始比賽、結果以九比五之成績、奉天商業獲勝、
▲又滿洲豫選第二日、青島中學對奉天商業、於二十六日下午三時、在國際球場、由青島中學先攻、開始比賽、結果以八比二之成績、青島中學獲勝、比賽成績如左、

吉林体聯定期招開体育講習會

吉林省體育聯盟事務局、爲

日本馬球軍戰勝捷克代表

【柏林二十六日電】日本馬球代表軍、於二十五日、遠征捷克、在首都布拉克、與捷克選拔軍、舉行比賽、結果前半以二比〇、後半一比一、共計以三比一之成績、日軍獲勝、

特製火炬
用後即贈各國跑員

火炬接力跑中所用之火炬、爲雕刻家Walter Lemcke所設計、由Essen之Friedrich Krupp公司用不銹鋼製造、將來即歸參加接力跑者作爲紀念、握柄約一磅餘重、然火之炬則重一磅又二分之一、在柄上刻有德國挑鷹、世運會環會徽及由歐林亞至柏林之路線在護手之鐵盤上、刻有下列樣字「一九三六年柏林第十一屆歐林比克大會組織委員會向述持者謝」、此種火炬共三千四百支文去年德國會將上述之火炬各三十支、送交經過各國、以供練習之用、寫眞即火炬、

歐林比克田最徑高紀錄 (一)
▼……男子部

百公尺	十秒三	吐倫(美國)	一九三二年在洛杉機
二百公尺	二一秒二	吐倫(美國)	一九三二年[illegible]
四百公尺	四六秒二	卡爾(美國)	一九三二年[illegible]
八百公尺	一分四九秒八	漢卜生(英國)	一九三二年[illegible]
千五百公尺	三分五一秒二	畢加利(意國)	一九三二年[illegible]
五千公尺	十四分三十秒	來的能(荷蘭)	一九三二年[illegible]
一萬公尺	三十分十一秒四	古萊新斯基(波蘭)	一九三二年[illegible]
馬拉松	二小時三一分三六秒	薩巴拉(阿根廷)	一九三二年[illegible]
一萬公尺競走	四六分二八秒四	古定(加拿大)	一九[illegible]
五萬公尺競走	四小時五十分十秒	格林(英國)	一九三二年[illegible]
高欄	十四秒四	[illegible](美國)	一九三二年[illegible]
中欄	五十二秒	哈定(美國)	一九三二年[illegible]

額穆、敦化、樺甸三縣 浮多地整理方策

【吉林】吉省爲整理五縣浮多地、前令各縣妥擬方案、以便採擇施行、各縣均已擬具方案、分別報到省署、今收東部之額穆東南部之敦化、南部之樺甸三縣、所擬處理浮多地意見錄左、

◇額穆縣◇

(一)浮多地畝額豁免地價、或酌予減收令人民自報升科、查人民浮多地、現不極積投報者、誠以年來災害頻仍、民生凋敝、捉襟見肘、所有升科費款、多半無力繳納、是以延遲不報、任其荒棄、是一大原因、在官廳如能休須民隱、寬其既往、由現在起始、令即飭報、規定限期、凡人民有浮多地畝如在期內升科者、或豁免地價、或酌予減收、逾期不報者、即行撤佃另放、似此辦理人民、既減輕担負、自必踴躍於報、在官廳雖減收徵末之地價、而增加之租捐、爲數實屬不貲、額穆現在額征地七萬餘垧、而可墾者、尚有二十五萬餘垧、果能儘數升科、則租賦可增四分之三、既可擁護人民之權利、復可確立縣財政向上之標點、(二)無主荒地、由縣招佃開墾、以免荒廢、額穆地面寬廣、無主荒地、以及業主走失之撩荒地、爲數甚夥在中央整理土地辦法未頒布以前、爲由縣署經理招佃、由官家資助數種牛具、令其墾耕、所收租糧、除完納國課外、結餘之欵、應留補充縣費則地方一切行政、復可籍資發展、而免政費不足之慮、

◇敦化縣◇

浮多地一項、與縣財政及人民權利、均有莫大關係、欲使負担不重、確立財政良方、須升科展限、減收經費、務使人民甘願自報、如此辦法雖經費減收不過一次、而賦捐每年增加、此確立財政之良策也、

◇樺甸縣◇

本縣連年匪亂、耕戶逃避、土地拋荒、凡有土地之人民、對於升科、均心有餘而力不足、考厥原因、確爲地主不得收入、關方升科費用、無所從出、茲爲補救起見、擬限期一年、免費升科、即按照從來升科費用繳納、如有隱匿、查出沒收之、至升科之後、應由縣將境內所有土地、分別等級、以憑按等徵收田賦、或地方捐稅、俾便人民負担平均、

赫子峯 因何被害

【鳳城】現住本街市場街、淥塽後胡同之赫子峯年四旬、爲一區鷄冠山村人、家境殷實爲本村首戶、赫氏歷充安鳳兩邑、及沿鐵路各驛之日本警署巡捕、事變時正在本市領事館警官派出所勤務、因功升充巡捕補轉任安東、後辭去警務、入安東專賣署充差、後經派赴通化分署、充任緝私官、日前辭職歸鳳另謀他就、適有友人薦赴江省某機關充任某差、又已定於月十六日束裝前往、又因事故未果、乃遣其妻返回鷄冠山家中辦事、不意於二十日晚九時、赫氏隻身在家、忽聞有人叫門甚急、乃將屋門開放見有三人魚貫入室、赫問貴姓何事來此、其中一人答曰姓赫或何、語畢掏出手槍、照準赫氏連放三槍、當即倒死、匪人以爲已死奪門而出、迨警察及其家人聞聲趕到、見赫氏臥於血泊中尚未死去、詢其究竟僅云有三人進屋、並將其被殺經過述畢、即昏迷不省、至十時許絕氣身死、是時官方聞警由日滿兩方、大張警網、四處搜查、奈爲時已久、匪人杳如黃鶴矣、聞赫氏被害原因、傳說不一、據匪人僅將赫氏殺害即去並未動及財物、似乎非爲強搶財物而來、或係爲仇亦未可知、至究竟內幕如何、必有水落石出之日、而匪人在此警戒森嚴鬧市通衢之旁、竟敢持槍殺人、其胆大妄爲、可謂甚矣、諒天網恢恢、報應不爽加以破案神速、幹練精明之警署人員、明查暗訪、則此三名匪徒必有落網被獲之日也云、

偽造証書 敗露被捕

【錦州】據訊承德驛站務夫李雨濃(二一)錦縣一區石山站籍、以承德高等法院僱員採用限制資格、中學畢業、該站務夫以資格不合、乃奇想天開、秘密在承德市內小西橋街德興印刷局、錦縣教育局奉錦縣師中學校、並校長劉炳麟印記偽造、並半身寫眞、有品物所持玉記寫眞館主密告、當經小西橋警察分所張警士逮捕、於二十日移送承德警務段、嚴重取調中云、

鳳城橋 被水冲失

【安東】鳳城縣滿洲街、與附屬地往來之主要道路鳳城橋爲此次因水害關係、該橋完全流失、日前計劃從新建築問題、總工費爲三萬二千元、已由大林組中標、並定於二十五日起實行興工、預計明年五月許方告竣工云、

刑事科捕獲 慣匪一名

【哈爾濱】上月九日有農人唐克才等二名、行經顧鄉屯柳通內爲二匪將衣物及懷表一只一併刧去、經報告警察當局、正在嚴緝中、於廿六日又有王金鎬者行經顧鄉屯管內西大壩南溝內突遇二匪、王擬抵抗、竟爲匪槍殺、將衣物掠去、警廳刑事科據報後、十分震怒、當由第二班班長督飭班員朱紱三、郭鐵珊等化裝前往附近以帶、縝密訪查、經過半月苦工、結果終予訪明殺人越貨之正犯馮春羊姚志深等二人、潛伏於道裡某處、並擬於本月廿二日早六時、行搶道外浴海湧胡同亞洲電影院對過朱高麗私烟館、以事報告刑事科於是日上午四時、由第二班班長率領朱紱三、李茂林、郭鐵珊、日警串戶、趙普堂、陳國祿、李鳳三、劉瑞堂等在亞洲影院近一帶埋伏、至七時五分頃、該匪馮春羊果然踉蹌而來、行經長春三道街口時、關班長一聲令下、由班員朱紱三李茂林郭鐵珊等一擁上前、將匪人攔腰抱住、此時匪人一見事變當然盡力掙扎、由腰中將手槍執出、未待拘犬、說時遲那時快、三名探員形同生龍活虎一般、一步由身前轉向匪之身後、回手一把將匪槍奪往、匪徒雖拚命掙扎、奈不敵探員之勇猛、終予槍入探員之手而安然就擒矣、迨帶回科內稍事審詢、當將從前槍殺王金鎬、及路劫唐克才案一一供認不諱並云自知殺王金鎬不當、只以三數元錢而傷一命、今日落網蓋遺天譴也、言時不勝慨嘆、大有追悔之概、並由其身上搜出懷表一只即搶唐克才之贓物也由手中奪下七星手槍一支號碼二〇〇八二、子彈十粒云、

郵局舉行紀念週

【通遼】本縣郵局、奉管理局令、由十九日至二十五日、爲紀念應辟週間、蕭慶仁局長接令後、對衆謙恭和靄、遇有不明晰者、懇切詳爲說明、於二十六在局前懸掛國旗、以表隆重、舉行詔書奉讀式、對於從業員訓示一切、以促郵局任務邁進、聞二十七至八月二日爲無事故週間、指導內外職員努力勤儉嚴整、籌備一切進行手續、屆期確使郵務完善、便利市民云、

小林前廳長去津

【錦州】錦省公署警務廳、小林前警務廳長、退官後、即有活躍華北之說、茲據市內某機關訊、氏經任命爲華北駐屯軍司令部囑託、天津市政府警務顧問、天津市公安局參事等要職、定於三十一日、經錦去津履新云、

錦省署科長會議

【錦州】錦州省公署、爲謀各科事務連絡、進行順利、乃規定每週水曜(星期三)午前十一時三十分、在省署會議室開催科長會議、實施連絡並作種種懇談會、意見交換、利便要公、圓滿施行云、

井出大佐巡視

【錦州】第五軍管區顧問井出大佐、於二十三日午後〇時乘飛行機著錦、省垣東大營、國軍憲兵隊、初度巡閱、二十四日午前八時二十五分、仍由空陸承德歸任云、

街村制下月實施

【安東】本埠縣公署、爲期村政向上、改善村政設施、遵照省署規定、實施街村制度、關於街村制一切事宜、業經着手準備、據該署消息、關於街村制、應行事宜、業已準備妥協、現已決定於下月一日開始實施、目下正積極進行之中云

商會長熱心教育

【秦皇島】本埠商會長石輔升、因見島埠多係商工等戶、而教育缺如、所以因細微小節輕則口角、重則鬪毆、往往經官動府、久訟纏綿、此皆失於教育之所至也、故於去年、呈請縣府轉呈教育廳、擬在秦皇島設立學校、定名曰秦皇島商務小學校、一年之久、成績昭然、該會長竭力籌畫、補助學資、翊聞邇來又謀設立中學、將不久開會討論矣、

郵務局宣傳紀念

【遼中】本邑郵務局長侯崧岩、品端學粹、作事認眞、滋任迄已三載、整頓率物、毫無隕越、早已迭誌本報、近奉奉天郵務管理局命令、本年七月二十六日、爲郵政接收四年紀念日、由七月十九日起、至七月二十五日止、爲郵政事業週間、及應酬週間、必須致力于業務宣傳週知、並對於利用者、特別優待起見、不論官署公司商店、如有訂購郵票、及郵務存儲備金等事、郵局均能派員親送、以免來局辦理之煩、而示優待之意、其他業務、亦均謀種種之便利、惟恐未能週知、除局長招集各界首領、除盛大宣傳外、並分派委員、赴各通衢重鎮盛大舉行宣傳、以便週知云、

鄉教講習會開幕

【安東】本埠縣公署、爲利用暑假開假期間、特擧辦暑期日語講習會、實行訓練鄉村各學校學員、該日語講習會、一切準備就緒、各鄉村教員、均已到臨、按照豫定日期、於廿一日起、正式開始講習、地址假金湯街兩級學校、講習期共爲七日、參加講習教員、共計二十餘名云、

警察廳添配記章

【佳木斯】佳木斯市內有樺川縣警察、各署警察、又時來外縣之警士、金礦之警士、均與佳木斯警察廳之警察服裝肩章、皆爲中央當局所發一致之服裝、行使職權、每易誤會、殊爲憾事、該廳爲慎重識別計、特製就佳廳銅牌、由科長以下、每人發給一枚、懸掛左胸前云、

協和會定期開會

【遼陽】協和會辦事處、因本月廿五日、係該會創立第五年紀念、爲慶祝起見、特定於是日舉行祝賀會、以鼓勵會員之精神與意志、爰函請各機關法團、屆期出席、襄助一切、會場設於四大廟、王道社會館時間定於廿五日午後二時、想屆期定有一番盛況云、

癮君登覺路 妻子又重圓

【北鎮】邑城南門外、住戶陳姓者、其次子(隱名)年二十許、幼習理髮藝、久染鴉片癮嗣因生計日艱、年來致吸白面落得水盡鵝飛、售妻償債、當夫婦痛哭生別時、聞者酸鼻、觸動伊父之恨、施以枷鎖臨身禁閉一室、幸伊子痛改前非、已戒除數月、仍操舊業、伊妻聞信、遽思結髮情深、決計破鏡重圓、聞將議妥歸來、似此父嚴子孝婦孝義從斯回頭向善、仍不失大好國民一份、切望歷入黑白癮君、注意陳子之行、急早回頭、步趨光明正路云、

嚴緝充斥之私土

【佳木斯】樺川一縣、客秋播種罌粟、農村勞工、不鮮獲利、本年列爲禁種區域、准許種者、爲鄰縣之富錦、邇者新土收獲、成色當好、佳市爲禁種之地、以是價在二元五角較出產地交出一元二三元、投機之輩、近來密秘輸入、專賣緝私隊與江沿檢查隊、以職責攸關、邇來日夜厳隘搜查、以免充斥、影響官土暢銷云、

慎重警察之保証

【佳木斯】樺川縣治、幅員廣袤、山陵環抱、青紗障起、防務堪虞、計有太平鎮、太平鎭、悅來鎮、聚寶山、四合山柳樹河、大來崗七個警察署、分區鎮撫、以夏防關係、於原有警額之外、又增募壹百五十名、鑒於人心莫測、所募之警士、與原有警士、皆須具交相當保証、及切實之本人連環保証、以期牢固云、

漢解 日本口語文法講義

【二五三】

裕振民 編述
柳龍光 校正

○文之構成上之種類

文之種類、可於下列二方面考察之。

- 修飾語句
  - 形容詞性
    - 我々の住んでゐる地球はどんな形ですか。【我們住着的地球是怎樣的形像。】
    - 昨日風采の立派な紳士に逢った。【昨天遇着了風采的漂亮紳士。】
  - 副詞性
    - 風が吹けば花が散る。【颳風花就落。】
    - 雨が降ると路が悪くなる。【一下雨道路就不好。】
- 聯立【聯立句】
  - 出る船もあれば、入る船もある。【出船也有入船也有。】
  - 東京は日本の首府で巴里は佛國の首府である。【東京是日本的首都、巴黎是法國首都。】

戒煙期中的苦痛與戒煙後的衰弱

阿片煙戒除中的苦痛與阿片戒除後的衰弱、在醫家與病家兩方面、都可說是最難解決的問題。惟斯保買丁因是男性生殖腺的製劑、對人體有鼓勵生機・增進精力・強壯神經・愉快心身諸種作用、據一般臨床醫家的報告、稍以此應用於戒煙期中、可以免去戒煙期中的苦痛、而輔助戒煙的進行、又如用於戒煙後的衰弱、可以恢復他的健康云。

男性生殖腺製劑 斯保買丁

注射液 二西西 三管　二西西 六管　二西西三〇管　一西西 五管　一西西三〇管
片劑 五〇片　一〇〇片　二〇〇片

武田長兵衛商店股份有限公司
總行 日本大阪東區道修町
出張所 奉天松島町二〇番地

88—192(O)

三井茶園製日東紅茶

品質優良 價格低廉

三井洋行發售
特約代理 清光洋行 奉天春日町三番地 電話二一六三番

防豫病・瘟犬病・狂犬病
病皮膚病・斷尾術・斷耳
矢野愛犬病院
奉天萩町一七
電話七〇四六番
國際運動場西部
獸醫士 矢野勇喜

皮膚病新藥 妙治水 脚氣的特效
大同大藥房 各國有名藥廠皆有批發 總經理奉天小西關

鴉片・嗎啡 海洛因 等其他一切麻醉藥癮迅速戒除 斷癮的新藥
嗎啡類斷癮

品質最精良、奏効最神妙、價錢最廉

嗎啡類斷癮者乃係集合中西種々藥物之菁華。以精神藥妙獨特之化學方法、配合創製而成之名品、既有卓著優越的治咳、止痛、鎮靜之作用。復俱迅速完全的戒除鴉片嗎啡類癮之神功、故凡染上記等癮者使用「嗎啡斷癮」能使癮者毫無痛苦的於不知不覺間漸次消除病癮於無形且於使用期間照常工作、百病不死、不受缺毫之痛苦絕無發癮難受之流弊。又用之飲食倍增、恢復健康。神清氣爽精神愉快、萬試萬靈、洵乃空前未有戒除鴉片、嗎啡、海洛因等癮特效的治咳止痛鎮靜之神品也

(用法)一回在皮下注射一筒依癮之輕重一日注射數筒 亦無任何害毒也

包裝 注射液 一、一c.c裝一〇筒。一、一c.c裝五〇筒。二〇c.c裝一瓶。五〇c.c裝一瓶、一〇〇c.c裝一瓶。
藥片 三〇片。五〇片、一〇〇片、二〇〇片

植村製藥所
商店

無奶嬰兒苦 缺乳母自愁

華氏下奶藥

生乳良藥 乳來精
產後娘缺乳 請服乳來精 生乳最穩安 來精似湧泉
每瓶大洋壹元 外埠加郵二角
總發行 陰華大藥房 大東門裡小東路 電話二九一三號

外埠代理店大連德記全棧德記西棧康德記華泰藥房安東東益增遠弟兄藥房瑞祥泰兄弟藥房大生東老天祥二支店本溪祥豫昌千金寨信仁堂新華藥房益和謙新京五洲藥房吉林五洲藥房中西藥房天益堂新民大德泰和藥房公主嶺三合德范家屯天德生錦縣惠濟藥房任氏藥房鐵嶺致和藥房廣生堂和發久廣增福義和堂遼陽西威泰堂江省五洲藥房海城素恩藥房蓋平金奉城盛藥房

(就職之捷徑)

第十二回新學期生 招募學生

邇來新興滿洲帝國、益見進展、隨之、簿記知識之必要、愈益切實故不通曉簿記者、處世就職、決無成功之望、本校乃滿洲國資格最老之簿記會計學專門學校也、畢業學生、已達三百人、現咸就職於銀行、公司商店、有志者、幸勿失此良機!

一、招收額數 壹百名
一、開學日期 八月十七日
一、卒業期限 本科六個月 速成科三月
一、教授科目 一、簿記學原理 一、商業簿記 一、會社簿記 一、銀行簿記 一、工業簿記 一、官廳簿記 一、鐵道簿記 一、商事要項 一、商法

遠道學生設有完備宿舍

担任教師、均係專門學者、有自信的日滿兩語、從事教授、年齡不拘指導懇切教授盡責畢業後並介紹職業備有詳章函索郵票貳分即寄

奉天商埠地南二經路達尊里一七二
滿洲高等簿記學校

◇最經濟合潮流
◇最堅固合理想

德國式站人牌新自行車每輛拾四元五角如恐不堅固保險壹年
如有舊物保管退換

外埠來信買車先匯欵 買車一輛裝箱費五角 二輛以上免收裝箱費

各國自轉車 大小代貨車 各式零件 鄧祿普車帶 批發商 遼東車行
奉天大西… 城內…九號

東邊之產業文化開發

長白山下之拓殖

觀滿鮮民族勃興時之過程

高麗時代、朝鮮內文化構成中重要之現象、爲佛教國學之勃興、高僧名儒輩出、在各地發達佛教美術、優佳之經典等、爲高麗文化之特色、而學事之興隆、律學、書學、算學之勃興、學校之普及等、爲可時書的事實、兵馬倥傯中、成育文化、以謀產業之勃興、爲高麗朝代朝鮮民族之一努力、經高麗時代、而新展開者、爲近世鮮滿民族之接觸矣、西紀千三百九十二年、朝鮮勃興以來、至千六百三十六年（淸朝勃興時代）、約二百五十年間之滿洲及朝鮮之關係、或明、朝鮮、日本之三角關係等、均可注目、

當時、朝鮮之勃興、與明代文化、二者結合、在東邊地區相互致接觸、鮮內亦受明代文化之影響、今就滿鮮二方面、搜討文物接觸之事實、成安之中心點、爲東邊一帶地區也、

朝鮮之勃興

朝鮮之勃興、爲西紀千三百九十三年、太祖由東北面崛起、糾合元之遺衆、於東寧府（現在之遼陽）、對峙明軍、次西紀千三百八十八年、朝鮮及明軍間、屢次有接洽交涉、鑑該關係、東邊地區之開發、民族之發達關係、不難推測、

（一）朝鮮初期文化

朝鮮國初之文化業績、爲注目之點、則經濟大典之編纂、牛畜之育成、新建築之勃興、或亦於西紀千四百三年、設定鑄字所、製作銅活字、定印行書籍之制、爲一大進步、當時鑄造之活字、達十萬之多、

（二）文物之勃興

廟、陵、佛寺之建築、於各處勃興、金鋼山寺院之修築等、爲其一例、其他天文學之發達、測雨器之創設、器制之制度、養蠶之勃興、樂學之勃興等、均最呈一大發達、

（三）開發鴨綠江

於此時代、東邊地方之地位、爲最重要其開拓發展、呈顯着之發達、現代在帽兒山附近、設置閭延郡、以任開拓保護民族、江岸概爲朝鮮領有、然與女眞民族間、不絕葛藤、

（四）日軍朝鮮警備

西紀千四百年以後、至千五百八十年之朝鮮、概爲太平時代、而至千五百九十年、發現日本之遠征朝鮮、日軍及明軍間之戰事、西紀千五百九十二年以來至千六百年、明軍大敗、撤退朝鮮、滿洲民族、恰乘此機抬頭、崛起於長白興京一帶、覇佔滿洲、是爲淸朝勃興時代之關係、

滿洲之勃興

朝鮮民族間、滅亡高麗、勃興朝鮮國時代、在滿洲方面、由鐵嶺開原一帶之滿漢民族接觸、一轉而崛起滿洲部族、是係淸朝勃興之第一步、當時、淸朝勃興前東邊之滿漢族交涉頗屬多事、明軍要求該地一帶之拓地、由遼陽東部至鳳凰山設定遼東郡司、以任該地之管理、茲關於鴨綠江西岸地區之開拓、以觀東邊交涉關係、如左、

（一）開拓寬甸平野

鴨綠江下流一帶、安東縣附近之開拓、爲西紀一五二四年前後、一時依朝鮮國御史之請求、雖禁止遼東人及朝鮮人之雜住、然西紀一五六五年、遼東當局、決意之開發該地、以實句地方爲根據、設定六堡之從築、越柳條邊牆、開始大拓殖、文設撫順、淸河、靉陽、寬甸等之市場、

（二）滿漢族之對峙

西紀一五七五年淸之太祖崛起渾河上流、制定六堡之制、與滿洲族覇握東邊、而遼陽中心之遼東行政、與滿洲民族、於東邊地區呈相對峙之狀態、當時朝鮮國內、爲太平時代、

（三）滿洲族移動

滿洲朝勃興前、滿洲族（女眞族）由松花江方面、向鴨綠江上流移動、而營集團部落、西紀千四百三十三年、由東良（現代之茂山）至遼東地區、北鮮東邊之地帶、爲滿洲族開拓之地帶、渾河上流、鴨綠江上流之拓殖移民、撫順市場之開發等、均爲有力事業、

（四）物物交換制

撫順興京、長白山下之滿洲族漢族間、設定互市之法、謀珍奇物品之交換、當時交換之品種如左、馬、貂鼠皮、猞猁猻皮、青海、東鸝、阿膠、鹿角、

而互市之代表者、爲馬市、以馬匹代幣貨、當時撫順及開原、爲馬市之代表市場、馬市之交換物資、馬對絹及布、馬對米絹布等、爲主要交換貨、其他牛、羊、木耳、皮類、人蔘、松子、蜜等、亦爲交換種目之一部、

（五）滿洲文字

西紀一六〇〇年、日本之遠征朝鮮後、東邊之開發、節節進行、東邊一帶之產業文化、呈一大發達、則滿洲民族、參照蒙古文字、製創滿洲文字、以樹立滿洲文化之根柢、產業方面、改革馬市增加左記四市場、撫順關、淸河城（太子河上流）靉陽五市、寬甸五市、斯由長白山至興京之地帶、已到滿洲部族渤興之期、鮮滿民族之交涉、爲共同之關係也、

▲更正　二十七日本欄『日鮮滿之成安』中、『自渤海建國（西紀七百年）至渤海建國爲筆誤、茲更正如下、『自渤海建國（西紀七百年）至朝鮮建國（西紀千四百年）』、

日鮮滿貨物聯運 今月末成立協定

辦理零運貨物之新劃期

【東京二十六日】滿洲國成立以來、隨日本移民之激增、滿洲國內之內地雜貨商品之消費、逐年增加、國有鐵道、朝鮮鐵道、滿鐵及鐵路總局連帶運輸之辦理貨物零運、達一年六千頓乃至七千頓之多、此等零運貨物、從來於各鐵道間、無直通運輸送之規定、滿洲國內雜貨消費者、負擔多額之運費、均爲不便之點、爲鐵道省日鮮滿經濟之共存共榮起見、自七月十五日、召集日鮮滿貨物聯絡輸送會議、協議左記事項、一、日滿間貨物零運貨物之直通輸送根本規則、一、全直通運費之決定、一、直通輸送之規定制定、」

●總局站之取扱●

在鐵路總局、該連絡運送取扱爲左記各站、但應運貨之實情、謀漸次擴張、

奉山綫（奉天、皇姑屯、新民、大虎山、溝幇子、錦州、綏中縣、山海關）、大鄭線（黑山縣、新立屯、彰武縣、通遼）、阿北綫（河北）、錦承綫（義縣、朝陽、葉柏壽、凌源、平泉、承德）、北票綫（北票）、葉峰綫（赤峯）、奉吉綫（奉天總站、瀋陽、撫順城、營盤、南雜木、淸原、山城鎭、海龍、朝陽鎭、盤石、口前）、西安綫（東豐西安）、京圖綫（新京卡倫、下九台樺皮廠、孤店子、九站、吉林蛟河、敦化圖們）、朝開線（龍井、開山屯）、圖佳綫（汪淸、三岔口、春陽、康道、東京城、寧安、牡丹江、樺林仙洞、林口、）虎林線（滴道、鷄西、平陽、莫和山、黑台、密山）、拉賓綫（濱江、三棵樹、拉林、五常、山河屯、水曲柳、新站）、三棵樹碼頭綫

京濱綫（窰門、陶賴昭、三岔河、双城堡、哈爾濱）、濱洲線（對青山、安達、富拉爾基、昂昂溪、扎蘭屯、博克圖、海拉爾滿洲里、）、濱綏線（香坊、阿什河、一面坡、橫道河子、海林、南牡丹江、穆稜、綏芬河）、」八區碼頭綫（八區、八區碼頭）、濱北綫（呼蘭、康金井、興隆鎭、綏化、四方台、克音河海倫、海北、通北、北安）、北黑綫（龍鎭、辰淸、孫吳黑河）、齊北綫（齊齊哈爾、泰安、克山）、訥河綫（拉哈訥河）、」平齊綫（八面城、鄭家屯茂林、太平川、開通、洮南、白城子、泰來、江橋）、京白綫（萬寶山、農安、前郭旗、大賚、合力）、」白温綫（王爺廟、索倫）」

滿鐵傍系股 資金化順序

【大連】滿鐵開放之傍系會社股份、總數爲四千九百萬圓其中去年末瓦斯股放賣五百萬圓、其次十一年度分電業股廿八萬餘、近決放賣、今年度傍系股資金化、豫定一千四百萬圓、再將瓦斯股五百萬圓及電業股四百萬圓合併之、爲一千九百萬圓、殘額於十二年放賣云、」

日鮮滿貨物連絡 交通經濟現狀【一】

鐵路總局創立以來、在『王道由鐵路』之標語下、專努力於鐵道設施之普及發達、鐵道網之延長達七千粁、隨國內治安確立、各種內部工作、漸達整備充實之域、而滿洲國比鄰各地間之交通、密度漸繁、相互間物資之移動加多、眞爲新立國的發育關係、而鐵路總局、日本內地、台灣、支那各地沿岸諸港、及朝鮮內國有鐵道間、開拓貨物連絡運送之途、努力於彼我交通經濟之助成伸展、期本年三月二十日、連絡運送取扱區域之擴充、及於日本鐵道省綫、茲劃定日滿交通史上之一新紀元、同時資兩國經濟機構之强化發展、現下之運送狀次如左、

●連絡運送之特長●

鐵路總局連絡運送者、各種運輸機關間、訂結運送契約、謀貨物發送地到着地間之運送聯絡、不問運送距離、地方法令之規定運送之相違等、以各參加運輸機關爲一体、依一票之運送證券、在一個之運輸機關係課運送、故依連絡運送取扱、一、一段貨主受左記之便利、

一、發送貨主、在發送地得收受到着地之運送證券、

二、發送貨主、在接續地點、無須交替托送、故省畧費用並手續、且縮短運送時間、

三、鐵道相互間實施貨車之直通運轉、故接替上免運貨之破損、

四、在船車接續地點、積替工作、謀一元的實施、故接續費亦低、

五、通關手續、鐵道、在運輸機關爲無料代辦、

六、應運送距離、定運送所要日數、故貨主得豫知貨物到着日、而延着之場合、運輸棧負其責、

七、對連絡運送貨物、設定折扣運費、

八、各參加運送機關、連帶運送而任其責、

九、運費之支付、着發通算、

十、因利用代金代替制、商取引範圍頗廣、於金融上爲有利、

十一、貨物輻輳之場合、於接續地點、無不能託送之虞、

奉天同益興銀行 上半年金融業績

奉天同益興銀行、康德三年上半季第三期業務報告書、營業狀況如左、

一般營業狀況

民間經濟、尚未達到健全地位、第一步通貨之安定、亦已成功、至未來之整頓、以及使之通貨價格高出於世界、或得到平價之地位、雖關於時日與各力之協力、最要是待財政當局籌劃之實現、連同民間共同努力、得以達到境地、至國庫之充實殆無庸言、觀稅收成績、預算均等、成績可謂至善、吾國素稱產業富庶之邦、荒棄未得採取之礦物、確實多數、而民間開發、因經濟上之薄弱、是以礦業當局、已有具体企劃工商業之進程、猶居平淡、各業之落伍、較之友邦、望塵莫及基於國內商人之知識上估於世界之市場、顯示各部分愈形幼稚、未來商業、使之向上、非需相當時期、及努力設法使之改善、不會得到相當之進步、把過去貧苦的民業、導入於富强之環境、絕非容易、但根據民間受貧乏之源泉來添補他的貧量、內容以及計劃、確實複雜、不過總以簡易內法、先行試辦綠國民經濟、陷於不振、將不免影響社會、所以民間經濟之調整、尤爲當前急務、

▲市場經濟、市場內之各店舖、就交易言之、銷貨量、較上期漸趨增勢、但爲市內一部之小店舖、一方面之大店舖、較爲呆滯綠國民經濟上之關係、至國幣對日本金圓、亦已實施一元化、日方金融界之多大犧牲、經濟上之援助、予滿洲國民之福利至多、關於日滿商業交易上益趨活躍、綠通貨已趨於同一價格、交易又極便利、所以日滿商業未來之發展、必超過一段豫想以上、農產物之交易在三月頗呈躍進、迨至五六月、因夏初雨量過多、惟恐秋收遺際失望、對於方致大豆價格漸次提增、輸出、亦逐漸減少、綠食糧之準備、尤爲必要、至糧商存之數量、猶在囤聚、多數觀望價拳高漲、以待機會、所以國內存糧額數、有時過量輸出、對國民食糧之供給、亦時感缺乏、

市場內經濟之需要、在在表示過度窘迫、雖有一部銀行之商品抵押貸款、殊有供應不遑之勢、但店舖之一部商品、存量有限、銷量猶未獲增加、殆陷於呆滯狀態、一部銀行、雖貸與信用借款、亦不可能、有一部商店基金、尚感靈活、市場內之當業、直接便於民間、現金之需要、在本期其業務、頗稱進展、綠其轉運基金之可靠、在銀行方面、向其基金之供給上、[illegible]失、至國業資金、以現存[illegible]款之特品、一方又能[illegible]率、猶便於購買現物之基金運用、業務狀況、勢成良好、」

▲銀行整理　國內普通銀行業、數在八十餘、業此番鑒於銀行整理、至爲當前要務尤其銀行事業、關係社會經濟至鉅、改組爲股份有限組織、深爲合法、而銀行方面不至發生重大危機對於社會經濟、又不能再事危及財政部理財司財理錄第六一七號公函關於個人組之銀行業使之在本期四月末、將改爲股份組織之具體案部分報告、迄今兩月以來關係、一般股份改組之進程上、頗極圓滿、但有一部之普通小銀行業、資本金數目既在薄弱、而此次增加資本金之額數、又無可能、所以此一部分之小銀行、亦告停業、因其擔負市場經濟亦屬輕微、故未蒙受任何影響、至有一部普通弱小銀行、誘導其共同合併業務、就成績上觀之、亦頗良好、總之此番銀行整理、殊超一般豫想以上、致使已改組之銀行、業務之進展上、稗益良多、

▲民國匯兌　日滿通貨一元化、在實行未達一個月、民國匯兌之價率即漸低落一方綠於民國貨幣統一成績未至十分良好、滿業匯兌價格、所以祇差二角六分（每百元）以至未來民國匯兌之價格上、豫想必推移到平價之地位、迨至華貨之進出、亦屬寥寥在滙兌管理法之未實施前、滿洲基金、則難負逃避滙出款額、屢增不已在該法實行後、而滙入款額、反漸增加、至要爲民國商人以及外人來滿投資較在上期、尤顯增加、而其對滿洲之認識、以乃興業上之健全發達、所以導其入於自然之趨勢、（未完）

調查滿洲全國普通銀行 資本千四百萬圓

【新京】財政部調查、五月末現在之全國普通銀行計算、如左（除英美法各國銀行、）

行數	四六
資本金	一四、二〇九、〇〇〇
公債金	二、〇一五、四五二
存款	三三、八一〇、七六四
借入金	一〇、六〇七、四一六
外埠同業者放款金	四三、四七七
受取匯據票	五、七五八、六二一
期限付低出金	七一七、五一四
其他	二、〇四八、八九一
共計	四七、六五一、一八五

滿洲油化工業會社

資本五百万元工場定於四平街

【新京】滿洲國財政部援助下田昌氏等籌劃設立之滿洲油化工業會社、呈急速的進展、造八月創立會社、即開始事業該會社乾溜煤炭、係高庄水素謀煤炭之油化作業、爲煤炭液化企業之先驅、事業計畫、大要如左、

一、資本金五百萬圓、先交付二分一、於第二次計畫爲全額交付、」

二、原料煤、以滿洲煤礦會社西安煤四十萬頓充之、

三、製品、揮發油一萬二千噸、機械油二千三百噸、煤炭及瓦斯爲八萬噸、

四、製品揮發油、悉納於財政部專賣總署、

一、機械油、輸出國內及海外、」

一、置本社於新京、設工場於四平街、又設立東京支店、

〝蘇子〞五年計畫案

【哈爾濱】北滿特產、向以大豆小麥爲大宗、而對於蘇子增產計劃、特別注意、曾擬有五年之計劃、預想之收穫如下、

年次	耕作面積	收獲高（噸）
康德四年	三一九、七〇〇	一四八、〇〇〇
康德五年	三九一、一一〇	一四〇、〇六〇
康德六年	五〇三、一二〇	二五一、一四〇
康德七年	六四七、三九〇	四五三、二七〇
康德八年	七二九、五三二	六〇九、一八〇

增產地域、大致擬定三江省、龍江省、濱江省各鐵路沿綫等處云、」

行市（七月廿七日午前）

金銀[illegible]

[illegible]行 一九片一六分一六
金票[illegible] 一九片一六分一一
[illegible]現行四仙四分三
[illegible]行四八留比一六分一五
上海標金 午前
掛行 一一三一四三 大價 國
下市 小價 國
後開行 國

滙兌

美英滙兌 五弗〇一仙八分七
英日滙兌 二九弗三二仙
日美滙 賣 二九弗一六分 買 二九弗八分三五
美國上海滙 三〇弗二五仙
上海東滙 賣 一〇三圓分 買 一〇三圓四分一
上海美滙 賣 三〇弗八分一 買 三〇弗一六分三
上海英滙 賣 一先二片一三分 買 一先二片一六分三

奉天城內錢鈔

現大洋換金票	一、〇〇〇
鈔票換現大洋	一、〇〇〇
天津中交票換現洋	一、〇三一

奉天 日站大豆百斤大洋 午前開行 午前下市

城內豆糧行

大豆	二、一三	糜子	一、四〇
豆餅	二、四〇	稻子	一、五五
豆油	四、八〇	大麥	〇、八五
白小豆	二、〇〇	小麥	一、四五
紅小豆	二、一六	高粱	一、三七
花小豆	二、〇〇	包米	一、二五
吉豆	二、二三	粳米	二、八八
合豆	一、五〇	元米	二、一〇
青豆	一、七〇	小米	二、四五
麻豆	一、七〇	江米	二、七五
碗豆	一、四〇	勝米	二、一五
粳子	一、二五	稻米	三、四四
谷子	一、二五	糜米	二、〇〇
麩子	〇、四二	秫米	一、七〇
		芝麻	三、〇五

滿取股份行市

▲定期交易

	大價	小價
滿取	一二、六〇	一二、六〇
新東	一二二、六〇	一二〇、八〇
大新	六九、〇〇	六八、八〇
日產	七九、六〇	七七、五〇
新日產	二五、八〇	二五、五〇
五品	一六、五〇	一六、四〇
豆新	二〇、三〇	二〇、三〇
日魯	七一、九〇	七一、九〇
郵船	二一、五〇	二一、五〇
鐘新	一五八、四〇	一五八、一〇
毛機	一九、三〇	一九、三〇
同優先	二一、〇〇	二一、〇〇
滿鐵	六一、五〇	六一、五〇
新滿鐵	三八、五〇	三八、五〇
電甲	二一、七〇	二一、七〇
電乙	一七、七〇	一七、七〇
瓦斯	六八、〇〇	六八、〇〇
滿化	五一、三〇	五一、三〇
新東拓	二二、三〇	二二、三〇
煙草	四四、〇〇	四四、〇〇

▲長期交易 現行 先卯

	現行	先卯
滿鐵	六一、五〇	六一、九〇
新滿鐵	三八、八〇	三八、七〇
新東拓	二五、〇〇	二五、〇〇

國外商品

●美國棉花（仙）

七月卯	三仙三
八月卯	三仙四〇
九月卯	三仙三九
十月卯	三仙四一
十一月	三仙三七
十二月	三仙三三
現行	三仙三〇

●印度棉花

卜羅吉印	二三、二二
沃謀拉印	
翁高魯印	

●大阪綿花

近卯	七〇四五
遠卯	六六二五

●大阪三品（綿絲X開行）

七月底	二三九〇
八月底	二二六〇
九月底	二二二〇
十月底	二二〇〇
十一月底	二〇八三〇
十二月	二〇七九
一月底	二〇七四〇

●大阪綿線現行

龍C	六五二
軍人	七六九
額細	五一〇
白羊	
鵝	六五五
扇面	二、五五〇
編助	二、六五〇

●橫濱生系

現物	七三五
近卯	七二五
遠卯	七一六

●神戶豆餅

七月底	五五二
八月底	五五七
九月底	
十月底	
十一月底	

止痛・止咳・鎮靜劑
新北地那兒
嗎啡・鴉片・海洛英
火速斷癮靈藥
僞造品有 乞注意
各埠藥房均售

送方
白濁 新起久患五淋白濁照方配
服立愈永除病根生育照常取方
向上海法界維爾蒙路一九
四號△上海慶莊△函索即寄

氣候驟變熱度暴增常令人難受以致急於工作萬事少興若服加當即能解除一切痛苦恢復原狀加當又爲止痛良藥隨時可服服後毫無疲倦思睡等副作用
拜耳大藥廠

止痛・鎮靜・止喘新藥
新 須巳壽民（ネオスパスミン）
嗎啡・鴉片・鹽類中毒治療新葯
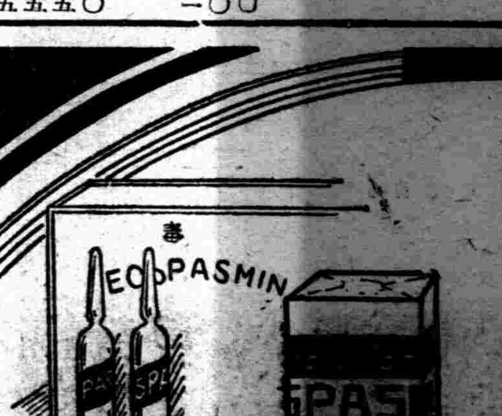

朝鮮京畿道麻藥類中毒者治療所 醫學博士 金錢植先生實驗推獎
朝鮮平安南道麻藥類中毒者治療所 囑託醫 黃尚模先生實驗推獎
【特長及適應症】鎮痛、鎮靜鎮咳作用迅速如火對胃腸麻痺及習慣中毒之性全無且長期使用、毫無增量之必要、故以少量能治、『嗎啡』『海洛因』『克德因』之中毒症、可謂斯種脫除法最適最良之新葯、
【用法】一回一cc一管注射於皮膚下或脈靜
【包裝】注射液一、一cc一〇管入　一、一cc五〇管入　一、一cc百管入
一五cc壜　二五cc壜　五〇cc壜
◈外埠在有名大藥房零售◈
試供品文獻集贈呈
發售總廠 陽光堂製藥合資會社 朝鮮京城本町
病無手續不要

天下一品
萬
萬字老牌醬油
日本國之一年間醬油釀造額四百萬石
本工場是日本最大工場釀造最優醬油
本工場一年間醬油釀造額六拾萬石
資本金參千萬圓
野田醬油株式會社奉天出張所
奉天平治町九六番地 電話九七番

小兒科 X光線科
山岡小兒科醫院
醫學博士 山岡義郎
奉天萩町一番地（忠靈塔西隣）
電話七一二〇番
每日自一時至二時 爲乳幼兒健康商討時間

若素

去病益壽 整腸補血

結核(肺病)·肋膜炎 治療之[illegible]

結核消耗病者要走的途徑

血色褪、肌肉瘦、胃腸不舒、飲食無味、作事易倦、全身無力、稍或疲勞、即有肩酸、睡時盜汗、午後定微熱、乾咳頻作而出痰、身體如有此類症狀之一或二種、首先懷疑是否結核(癆病)、此乃現代人之常識。一旦有此嫌疑、忽陷異常恐怖、失望落膽、更使肉體萎縮衰弱、終而成眞不治癆病、是世間多數結核消耗病者、必走之途徑。

何以結核逼人陷於恐怖心理中呢。蓋自古以來之結核、因稱無特効藥、誤會以爲不治絕症、此項傳統觀念、似所使然。雖然、云無特効藥、未能遽而斷定不治之絕症。據今日最進步之學說、結核係多數慢性病中最易治癒的疾病也。

有的比結核菌更可怕

例如對結核病以外之疾病、成爲原因而死亡者之屍體、加以解剖細密觀察、則其百分之六十以上、發見曾染結核病之痕跡。足以想見、此項人不知不覺中感染結核、已有自然治癒者也。由是觀之、導結核病者於死地者、云非結核菌自身、而爲患者之異常恐怖心理、亦無不可。

現代人、凡非嬰兒者、莫不由其體內保持結核菌也。而病菌隨肉體之抵抗力衰弱、開始活動、生產毒素、使發生潮熱、盜汗、咳嗽、食慾不振、胃腸障碍、全身倦怠等之病症。惟一旦肉體抵抗力增大、而至能壓倒病菌、則新生結締組織、閉塞病菌、所謂結核病治癒、蓋不外乎如斯之狀態也。

結核病無特効藥

即結核不需特効藥、而可治癒。惟患者不察其情、徒爲世上所謂特効藥或療法所誘騙、購用高價藥劑、亦無効果、焦灼萬分、愈陷絕望、使病勢惡化者、實不勝枚舉。

吾人欲鼓聲驚告、病者萬勿盲目、結核絕無特効藥、不然、非需高價之特効藥、結核治療之大道、其捨强旺胃腸、提高榮養、旺盛身體抵抗力、別無他途。新藥劑「若素」爲達此目的爲一般所賞用之綜合榮養劑也。

榮養 消化 溶菌 的綜合作用

食慾進振是光明的第一步

有前項所述症狀之人、自從服用「若素」以來、食慾遽而大進、是光明的第一線。邇來血色漸趨良好、微熱盜汗亦先後消去、夜得安眠、精神爽快。如此之實例世間繁多。

此項之人、於未識「若素」以前、或使用阿米諾酸劑、鐵劑、鈣劑、維他命劑等種々榮養劑、亦未可知。惟祇因如此之化學製劑、不過可補身體榮養之一部分、殊難期待十分之効果。又維他命學說唱道以來、有以爲能祗給與維他命、即可了事乎。惟維他命本身祗能作榮養之媒介、非能直接挽救衰弱治療疾病也。

補强細胞酵素作用爲第一

增進對抗病菌能力上、最緊要者、乃補强肉體構成細胞機能之本源即所謂細胞酵素作用是也。細胞酵素作用因係所有生活力之根源、故此之强化、能使胃傷自然活潑。結果不待特別榮養劑之補給、雖由日常食物內、亦可攝取十分之榮養。

然「若素」包含阿米諾酸、脂肪、克利可根、燐、鐵、鈣等優秀榮養素、以次維他命A至E多種類、祗以其複雜論、殊不易得之榮養劑、且諸此成分、結局俟有細胞酵素作用、始能發揮十分之効果。「若素」係榮養劑而兼細胞酵素補强作用之唯一藥用活性黑非菌劑也。

溶解結核菌被膜

最近歐洲醫界所注目之結核藥中、有由蜜蜂巢之寄生蟲製出之藥劑。原來結核病稱爲難治之理由、在於結核菌衣以蠟質脂膜、藥物碍難直接作用爲一原因。惟上述蜂巢寄生蟲具備溶解蜂蠟之酵素、故將結核菌蠟衣亦能溶解也。

幸此種酵素不但含在蜂巢寄生蟲體內、且在「若素」主劑黑非菌體內、與其他十數種酵素、一同豐富存在之事、今已判明矣。即因「若素」之使用、微熱、盜汗、咳嗽、略痰、食慾不振、全身倦怠、消瘦等所有結核(肺癆)症狀漸見減退、此不外由直接溶解結核菌榮養增進等作用相輔助奏效、應有之現象也。

=「若素」的適應症=

胃腸諸症=胃腸加答兒、胃酸過多症、胃阿都尼、胃弱、胃擴張、胃潰瘍、食慾不振、消化不良、便秘及下痢、腸內異常醱酵、鼓腸

慢性衰弱症=肺炎、肺結核、腸結核、肋膜炎、喀利伊斯、腹膜炎、貧血、微熱、盜汗、甲狀脈腫、鴉片嗎啡中毒

虛弱乳幼兒=消化不良、綠便、粘便、乳兒脚氣、發育不全、尤宜於虛弱人工榮養兒

姙產婦衰弱=惡阻、姙娠脚氣、產前產後衰弱、貧血、浮腫、乳汁分泌不足

疲勞衰老=中年期衰弱、早老、勞動精力之補給、高血壓、老人性疾患

腦神經衰弱=不眠性、神經衰弱、學生之運動勉學精力之補給其他

總發行處

株式會社 榮養與育兒之會

振替東京一七〇〇番

(各地著名藥房均有出售)

藥價低廉

粉末三十日量 錠劑三百錠裝

日金一元六角

用量 三百錠裝者可爲大人之約廿五日量 十歲前後之約四十日量、五歲前後之約五十日量 三歲前後之約六十日量